青島新民報
郵政登記認爲第三類新聞紙類
每日出兩大張（惟星期一無報）
發行所 青島新民報社
各部電話：社長室(2)二三四八　編輯局(2)二三四〇　營業局(2)二四一〇　印務局(2)一四一〇　傳達處(2)四一八三
東京支社 京橋銀座西七‧三　大阪支局 天王寺伶人町五三　北京分局 椿樹胡同七號
訂報價目：每份六分　每月一元三角　半年七元三角　全年十四元
廣告價目：普通一欵一行一次一元　特別（同右）一元五角

日大政翼贊會 決定翼贊訓
正式發表推進誓詞

（東京十八日中華社電）日大政翼贊會，以該會職員以次以實踐的前衛部隊，翼贊運動推進者對新時代使把握高度世界觀，統一時局認識，而謀運動之强力發展起見，業於常任總務會決定新調翼贊訓，「推進誓詞」，業於十八日發表，右推進誓詞旨在日國民生活全領域而完成確立新體制之所以，爲完遂歷史的重大使命，深甚認識時代，甘受犧牲，誓協心戮力決死努力，其要約舉如次五條：
一、吾等爲國生爲國死，
一、吾等以正義自律而自勵服從統制，
一、吾等重道義愛科學，
一、吾等尚勤勞奉公職域，
一、吾等堅持必勝信念，向新體制之確立而邁進。

陸軍當局 闡明其所信

（東京十八日中華社電）日大政翼贊會之改組，與內閣政治力之强化，俱成爲刻下重要政治問題，蓋對解決此等問題上持有重大影響之陸軍當局之具體的意見，各方面注視中之際，陸軍省軍務課長佐藤賢了大佐，於十八日在陸軍省所開全國聯隊區司令官會議席上，對大政翼贊會述軍當局之所信如左，
一、對黨營運動克服現狀維持的諸勢力之妨害事項，
一、改組刷新該會之發展的本質上爲當然，其理念方向毫未變化事項，
一、參加優秀在鄉軍人，使之協力指導事項，
一、青年推進員並對地方支部從事積極的協力事項等而强調，闡明軍之所信，對參加會議之全國聯隊區司令官希望其協力云。

近衛首相 晉宮奏上政務

（東京十九日中華社電）日近衛首相十八日午後一時晉宮觀見，關於一般政務有所奏上，退宮後於內大臣府與木戶內府會見，關於內閣政治力强化，翼贊會改組問題等內外重要問題有重要之談話云。

日機大舉襲重慶 猛轟炸軍事設施
僞空軍膽寒未見機影

（〇〇基地十九日中華社電）日華中艦隊報道部十八日發表，海軍航空部隊一隊，於十八日下午冒濃霧長驅急襲重慶，（又電）自一月十四日本年初次轟炸重慶以來，因內地險惡氣象，向未繼續出擊，茲日海軍航空部隊精銳十四日猛炸成都後，十八日因得內地霧晴之情報，勇躍由基地出發，敢行本年第二次猛炸重慶，即駒形、野中、宮坂各部隊長所率攻擊機隊，於碧晴天空中，一路驅進，午後二時十五分到重慶西方十五公里磁器口上空，冒僞軍猛烈防禦炮火，重慶殘存之大軍事工場投以巨彈如雨，加以澈底炸傷，有數處起火黑煙沖天，更東山部隊長所指揮之另一隊，同時進入重慶上空，冒濃霧與猛烈防禦砲火，悠悠旋回重慶上空，此間因上次日機攻擊成都擊落二十六架，僞空軍現已極度萎弱，空中地上均未見飛機一架，日機在死街化之重慶上空飛舞一小時餘，並投下巨彈後始全架安全歸還基地云。

四出，設法籌措，方法之離奇，時貽笑柄於國際，而蔣系黨人猶自鳴得意也，一年以來蔣之新財政總長陳光甫，在美國與美政府成立空頭借款外，最近又遊說美國朝野，成立美國聯合救濟中國難民協會，朝夕奔走，到處鼓籲，以期募集巨款，俾應僞府急需，孰知美國政府各地人民，對此項呼號哀求，殊爲冷淡，一因彼邦朝野，現正注視援英無暇顧華，一因僞府土地日蹙，抗戰眞相殆全暴露於世，故該救濟協會，最近雖以共和黨巨頭威爾基名作家賽珍珠、名政論家希恩等著名人物之講演大會相號召，每聽講券祇售美金五元，而成績仍等於零，聞到會講演者實屬寥若晨星云。

渝市生活困難 刼掠案層出
治安情形凌亂已極
由渝抵港某商人所談實情

（香港十八日中華社電）據重慶到港某商人談，重慶因抗戰物資昂貴，一般平民，殆已無法生活，窮迫情形，已大爲暴露，即公共汽車上之貨重物，於光天化日之下，亦常被人卸去，某商自稱留渝一日出手包乘公共汽車由英領事館至市政府中途停站時，車上二警制服青年，即將其手包刦奪，下車揚長而去，內裝千六百元，及銀行存摺一枚，共三千餘元，某追喊警察，警察到來時，告以大家都沒飯吃，不得已而爲之，算了吧，對劫犯并不逮捕，視如尋常，故渝市生活困難下治安已不堪設想矣云。

（香港十九日中華社電）據重慶電僞府戰時公債勸募委員會，爲謀達到其收刮民財，陰謀不惜用千奇百怪之方法推銷，頃又制定物資變價購債辦法，迫令人民可以立即變賣之物資，該會均可收受，以所得售價，發給公債，而產生物資估價委員會云。

南洋華僑分裂 渝僞大狼狽
陳嘉庚引退受影響

（廈門十九日中華社電）在新嘉坡福建華僑巨頭陳嘉庚，二月十七日通電，由抗戰運動第一線引退之消息，對廈門鼓浪嶼方面各界人士與以莫大衝擊，陳氏曾於去年末歸國，視察戰禍之重慶及各地之際，對於僞重慶僞政權之惡政鄉里福建之慘狀，提出長文陳情書，又在新嘉坡華僑報告福建省主席陳儀一派之罪惡實狀，繼續此次之引退，對重慶方面福建省民之憤慨激昂，以陳氏爲盟主南洋華僑總賑祖國難民會，擬自三月二十九日起歷三日間，在新嘉坡開總會，暴露重慶之暴狀，對此重慶僞政權，乃大爲狼狽，遂派該與陳氏有對立關係之有力華僑胡文虎赴渝，從事懷柔南洋華僑，業於二月下旬由新嘉坡赴渝矣，重慶方面今後與胡一派通謀之籌賑祖國難民會，加以彈壓爲方針，南洋華僑構成陣營分裂問題，究如何發展乎，頗值注目者也。

渝駐美專員 向朝野呼號

（上海十八日中華社電）據紐約十五日合衆社電稱重慶方現因抗戰經費陷於絕境，乃偵騎

日軍晉南作戰畫報（上圖）向陵川進擊中之日軍騎馬隊（下圖）入化爲廢墟而無人之陵川城之日軍先鋒部隊

魯蘇殘餘匪軍 被完全擊潰
日軍討伐收大戰果

（濟南十九日中華社電）日軍〇〇部隊管下蘇北山東方面肅清討伐狀況如左，

蘇北地區

（一）十三日由靈璧（泗縣）方面出發之日軍小松討伐隊，於是日上午九時，由西方急襲侵入申集（五河西北二十公里）之八路系共產匪約三百人，前在孫莊（申集北方四公里）渡河點包圍敗匪而殲滅之，匪棄屍一四二，溺死一二〇，俘虜一二三，鹵獲品步槍五一、捷克機關槍三。

（二）二十三日伊藤討伐隊，在永城東北二十公里睢溪口西北地區攻擊正在北上中之新四匪軍約五百，交戰一小時後，使之潰走，匪棄屍二六。

（三）因三月五日日軍之討伐而四散紛逃之蘇華系匪約二千，又集結三敗堂（宿河東南十六公里）附近，爲日軍藤井討伐隊所知，遂與日軍森田討伐隊協力，於十四十五兩日，加以攻擊，使之潰散，匪棄屍四一，鹵獲品步槍一二三，及其他糧秣被服等多數云。

魯北地區

（一）日軍臨川討伐隊探悉傅瑞五及宋高堂指揮之僞系匪約六百，侵入霑化東北約二十公里王家附近一帶，於十五日晨自小張莊（霑化東北二十公里）附近，加以勦捕，交戰六小時後，使向東北方潰走，是役宋高堂保安第三旅第四團長，被日軍所虜，匪棄屍九六，俘虜七，鹵品步槍十九，手槍十二。

勦共建國軍 肅清章邱遊匪

（濟南十九日中華社電）駐章邱縣屬刁鎮之勦共建國軍總指揮部，日前偵得第四區管內有遊匪約千餘名，出沒於張官莊一帶，當於十三日黎明，開始進勦，出敵不意，即將張官莊包圍，經激戰五小時，終將匪徒擊潰，大獲勝利，匪棄屍二十餘名，俘虜二百餘名，鹵獲機槍兩架，步槍一百五十枝，其他軍需品給養等無算，此次討伐後該軍威名大振，潛伏匪部，均已聞風遠颺，治安狀況更趨鞏固云。

日村井中將 歸國抵下關

（下關十九日中華社電）約一個年半在中國各地建樹赫赫武勳之村井俊雄中將，於十八日晚乘下關入港關釜連絡船金剛丸歸還矣。

贛日軍轉銳鋒 向西北猛進
佔花門樓勢如破竹 日機協力活躍各地

（江西〇〇十九日中華社電）十八日夕刻向鳳凰墟（高安北方三十二公里）推進之日軍原田部隊，突如向西北轉其銳鋒，追擊蔣軍第七十五之敗殘部隊，遂於十九日午前九時半攻陷花門樓（鳳凰墟西北方十公里）後，更向西北方猛進中。（〇〇十九日中華社電）十八日終日轟炸宜豐公路蔣軍第九戰區後方據點之日陸軍航空隊，森玉，澤滕，是松等諸部隊十九日晨來，在棠浦（在高安西南三十公里）新莊（在高安西南）附近，對第五十七、五十九、七十九、三個師，加以猛烈轟炸，而收莫大戰果，一方田中，小野兩部隊，與地上部隊協力，對由村前杜坊、橋莊（均在高安西方約三十公里）附近，因日軍猛攻潰走之蔣軍以果敢轟炸，收莫大戰果云。

劉□軍第二路 協力擊共匪 收獲偉大戰果

（北京十八日中華社電）劉□軍第二路部隊高德林，駐防冀中一帶，對於肅清共匪不遺餘力，於本月十二日，有八路匪軍三八五，三八六兩旅，約四千餘衆，僞山砲四門，迫擊砲四門，輕重機關槍多數，由山西方面竄至主順德，所屬沙河縣將軍墓等處，擬向鐵道東有所企圖，同時又有匪軍一部，約千餘人，向該軍防地毛村，及王村等處襲擊，兩處駐軍，均與匪軍第二路精銳部隊及附近該軍各部隊迎頭痛擊，同時駐〇〇鎮之日友軍亦加以截擊，匪軍雖擁衆之下，持有重軍器，惟在衆寡懸殊之下，並因剿匪軍之果敢善戰，匪勢不支，乃向四方竄逃，是役擊斃匪軍三十餘名，俘虜七十餘名，獲得戰利品甚多，聞該軍現正從事繼續匪軍肅清工作云。

朱德獎勵暗殺 渝僞方幹部
對部下軍民發出命令

（北京十九日中華社電）據此地所得情報稱，重慶國民黨爲擾亂中共內部，又爲蒐集情報，一派青年密偵多人，對之中共方面決以凶暴手段爲報復，朱德頃向麾下一般將兵民衆發出暗殺重慶國民黨幹部之命令，新冀察邊區軍司令呂正操基於此項命令，自一月下旬來，於冀中東部唐縣西北方三十八咨羅之上章子地方，開始訓練暗殺團五十名，以暗殺反共派巨頭何應欽，閻錫山，湯恩伯，李品仙，以及華北駐中重慶軍師長人物爲目標，對暗殺高級長官者獎一萬元，如被逮捕，處刑時發給救卹金，並建紀念碑以彰其功云。

國民政府令

（南京十八日中華社電）國民政府十八日令軍事委員會委員長在北路呈據閩粵邊區綏靖總司令黃大偉呈，請任命譚翰，張謙澤，洪奎爲閩粵邊區綏靖總司令部中校副官，高仰，李屬林，爲閩粵邊區綏靖總司令部交通處中校處員，鄭介夫，秦晴，爲閩粵邊區綏靖總司令部軍需處中校處員，倪學斗，李國璋，爲閩粵邊區綏靖總司令部中校處員，張國銘爲閩粵邊區綏靖總司令部軍法處中校軍法官，吳齊雲，易鐸，爲閩粵邊區綏靖總司令部軍需處少校處員，金振中，董傳械，爲閩粵邊區綏靖總司令部交通處少校處員，許務飛，夏明仁，爲閩粵邊區綏靖總司令部軍需處少校處員，莊彬，李崇厚，爲閩粵邊區綏靖總司令部軍法處少校軍法官，應照准此令。

日江上飛行隊 三次襲鷹潭
蔣軍集團被炸粉碎

（〇〇基地十九日中華社電）日華中艦隊報道部發表十八日午前海軍江上飛行隊，連續第三次對鷹潭實施攻擊，即戶澤部隊所率飛機〇〇架，沿浙贛線午前十時半進入蔣軍輸送物資集散地點之鷹潭市上空，對在東北方施點在迷彩之倉庫群，毅然轟炸，大破倉庫數棟，另井出部隊長指揮之一隊，是日下午上石牌（在安慶西方六十公里）發見集團部隊，遂加以轟炸，使之潰滅，我方毫無損害云。

北京慶祝大會 決擴大舉行
聯合關係機關辦理 各種儀式全部決定

（北京十九日中華社電）三月三十日國府還都及華北政務委員會成立一週年紀念之期，華北政委會，新民會，北京市公署，日本居留民團，華北體育協會，華北電業公司等各關係機關，爲擴大慶祝起見，特聯合舉行各項慶祝行事，除三月三十日上午十一時，華北政委會在懷仁堂舉行慶祝典禮外，並由是日起至四月三日止，擴大慶祝四日，各項慶祝行事，均由各關係機關分別擔任，茲將慶祝行事誌後。
三月三十日
（一）上午十一時華北政委會在懷仁堂舉行典禮，
（二）下午二時至三時，新民會，北京市公署，在東單練兵場舉行民衆慶祝大會，復表彰孝子節婦，
（三）下午三時三十分新民會擔任市民遊行，
（四）下午二時至五時，日本居留民團在光陸劇場舉行慶祝及講演遊藝大會，
（五）下午五時，新民會在新新戲院舉行興亞進行曲，華北各地代表演奏，比賽大會，
（六）扎彩電車上頭慶祝字樣，
（七）新民會舉行獅子高蹺遊藝大會，
（八）下午五時三十分，新民會在京舉行音樂電影大會云。
（九）市公署擴大懸燈粉綵，
（十）下午三時新民會在東單練兵場舉行少年團檢閱式，
（十一）下午五時飛機宣傳，
（十二）下午七時三十分，新民會在前外清眞寺前舉行音樂電影大會，
四月一日
（十三）下午二時，華北體育會在先農壇舉辦運動大會，
四月二日
（十四）下午八時起，新民會在北海公園舉行花火大會
四月三日
（十五）下午二時，中央公園舉行中日兒童聯歡大會，又於慶祝期間內自每日上午十時至下午五時，市公署施療施粥云。

聯銀將召開 股東總會議

（北京十九日中華社電）中國聯合準備銀行，將於三月三十日召開股東總會，報告去年中之決算，關於去年上半期中之業績，已於去年九月末發表中間報告，嗣因應付三國同盟成立後之國際政局演變，期推行金融通貨物資諸政策，故其決算報告頗值注目云。

滬公會委員胡兆麟 被狙擊斃命

（上海十八日中華社電）十七日午後一時頃，上海市公會委員胡兆麟氏，於共同租界大新百貨店前面，爲中國人暴漢以手槍狙擊頭部，當即斃命，同氏曾爲上海特別總會會長指導勞動運動者，似係重慶側兇暴分子所爲。

蘇錫文抵日 觀光春之日本

（橫濱十九日中華社電）十九日晨駛入橫濱港之新田丸，中華輪船公司蘇錫文氏，偕夫人與僅者對日本朝野寒暄，並借觀光春之日本而抵日云。

日在斯洛伐克 設立公使館
日樞密院本會議議決

（東京十九日中華社電）十九日樞密院本會議，於天皇陛下親臨下舉行，於十時在宮中東溜間，審議國與匈牙利參加三國同盟之議定書承認之件，一、斯洛伐克新設公使館之件，一、其他三件上程，審議結果，各案一致可決，又斯洛伐克公使館，決定由日駐德大島大使兼任云。

日近衛首相 歡宴三全權

（東京十九日中華社電）爲犒勞努力解決泰越紛爭之日泰法三國全權團之勞乃自十九日午後零時半起，於首相官邸，近衛首相招待午餐會，日方有近衛首相，大橋外務次官，松宮大使，松本條約局長，齋藤南洋局長，泰方爲首席全權宛瓦伊殿下，以下三名，法方有安利大使以下三名出席，極爲歡洽云。

美船抵雪黎

（坎特拉十九日中華社電）紐敦德曾所乘之旗艦巡洋艦芝加哥以下由巡洋艦二隻驅逐艦四隻所成之美艦隊，十九日晨駛抵雪梨，預定二十一日啓泊，其後行動不明，又該艦隊與日下在紐西蘭奧克蘭碇泊中之美艦隊將分別行動云。

當局愼重研究 連雲港開港
增加海關亦考慮中

（北京十九日中華社電）最近隨連雲港之發展，一般希望其開港，及增加海關，在經濟上具有密切關係之華北方面，對其推移，抱有甚深關心，即連雲港在行政上雖在華北政務委員會範圍之外，然其背後近中興鐵路，及其他蘇北煤礦，乃華北經濟圈內之港，與華北方面具有不可分之關係，且連雲港及其後地區民衆必需之雜貨，現均仰給於青島，再由陸路或改裝青島連雲港間之船舶，故一般認爲華北煤炭輸出增大，與雜貨輸入圓滑化一事，乃現地方面渴望開港之主要點，然若開港時，第三國關係將從新發生，故此事在實現前，須有愼重準備，且對於背後地區之現狀，在大局上尚不甚需要從速開港，因而增強海關亦暫不着手，當局正就現狀研究，使船舶出入圓滑而使方法云。

玉田縣公署 調查各商家 征收營業稅

（玉田十八日中華社電）玉田縣公署，近以經征本縣營業稅照章，應於本年度開始以前，查定全年應征稅額，現在三十年度本縣營業稅比額表，較比上年增加甚鉅，自非切實調查難以足額，爰照章按核進行，分別遴選妥員前往各區，切實查各商營業收入各數，照稅據實完，以資徵收，特隨同申請書，通令各商號，務須依照申請書，注意各項，將上年度資本營業收入各數，照實據實開列，不得有隱匿，如有故違，一經查出，定予照章處罰，決不寬貸，統限於文到五日內彙齊，呈送來署，以便派員查完，勿得違延，各商奉命後，現正紛紛查填不日即可呈報案云。

第三十三章 雪夜的悲劇 4

月梅心裏就想：「這說的對，我跟柏先生的友誼是決無愛情的成分。他，不過是我的一個良心的指導者……」但轉又細細地一想，覺得又完全不對了，「良心的指導者」惟有對解生才配稱，他教給了自己怎樣作個堅強的人。柏勝青他究竟指導了自己什麼呢？在學校時不過是我總想着氣氣他，他總想着給我買個算術本，或問問我的家庭狀況，後來，他就是想法子幫助我，並且有些我並不願幫助的事，他還死磨着要幫助我似的………。問問地心裏猜想着，她第一次自己對自己發生懷疑了。待了會兒，就聽門外有喇叭聲「都都」的響了兩下，廚房裏朵白朵的鑼兒也停止了，有人跑出去開門。月梅趕緊把這本書放在書架上的原處，並離開了那張放着眼條子的桌子，在遠處一張椅子坐着，心中更突突地跳，就聽余媽在院中說：「張小姐來了半天啦！」月梅就站起身，心情很緊地，見門一開，麗雪穿着灰鼠皮的大衣進屋來，月梅就叫了聲：「姊姊！」麗雪摘下鹿皮手套，握住月梅的手，說：「咱們眞有好多日沒見面了！」月梅眼淚往下流，點點頭。麗雪就拍拍月梅的肩，說：「請坐！」她走過去，余媽幫助她脫下了大衣，麗雪的正臉被燈光一照，月梅幾乎難以認得她了，見她現在很瘦，蒼白，雙眼皮的眼睛也不似早先那麼靈活，臉上有一層極度的憂鬱之色。但像故意作出一種樂天地全不在意地笑容。余媽給她拿過一雙蹦擦來，她擺擺手說：「不要！」坐下，她的身上穿的是花呢洋服，裏邊是咖啡色織出花來的毛衣。仰臥在沙發上翹起來咖啡色的高跟鞋，鞋是很新的，但鞋底卻很濕，可見她雖然是坐汽車出去了一天，可是鞋底也一定踏過不少的雪。月梅坐在她的斜對，眼睛很潮潤，心裏的話很多，但不知先說什麼才好，余媽給她的五小姐倒了茶，又給月梅換了一盃。月梅這才問：「姊姊您喫過飯了嗎？」麗雪點點頭，微笑說：「吃過了，你呢？」月梅笑着說：「我還沒吃，我總說您要請我來過年呢？」麗雪就說：「正好了，余媽快去給張小姐預備飯，我也陪着再吃點兒。」余媽高興地應一聲，趕緊出屋去了。這裏兩人默默地坐着，月梅忍不住，擦擦眼淚說：「姊姊！上次我眞對不起您………」麗雪笑着說：「你若對不起我，我還更對不起你呢！你受了那麼重的傷，我全沒到醫院看你一回。」月梅說：「我那次被汽車撞的傷倒不要緊，只是我心裏時時難過是作錯了事。所以，第一回我給您打電話，上次我來，我都是想跟您解釋解釋！………」麗雪淡淡地一笑，說：「咱們兩人之間有點小小誤會還用得着什麼解釋？我記得我跟你也說過：我決不能跟你存着什麼意見，因爲我一看見了你，我就忍不住要想起當初咱們兩人一同站在我母親的病床前，和我母親去世的時候，你那麼懇人似的安慰我那時孤零的傷痕無主的心！」說着她忽然把臉向沙發的後背上一倒，從西服小口袋裏掏出手絹來蓋上臉。月梅趕緊走過去，坐在沙發邊上，雙手摟着麗雪的身子，急急地說：「姊姊！姊姊！您是爲什麼呀？」麗雪全身急速地像痙攣一般地抽搐。月梅哭着說：「您叫我着急！」她把麗雪臉上的手絹一掀，忽然麗雪滿面是淚，噗赤地笑了，隨用手推開了月梅，霍地站起身來，跳了兩跳轉臉擦滑了眼淚，又過去拉着月梅，說：「喂！喂！你來了我們這裏兩次，你看見了沒有？我們這梅花，這水仙，………開的有多繁盛呀？」月梅仍然朵朵腦哭着說：「我不看那梅花，我要聽您說話，有什麼話您對我說，您的人生有什麼難解決的事我可以給您辦！」麗雪忽然又冷笑一聲，說：「那兒學來的這個名詞？人生？將來我若是有機會主編一部世界辭典的話，我一定要把人生這個字，連與它意義相近的字，全都撥了去！」月梅擦着淚說：「我願今天說明白了！」麗雪反問說：「有什麼不明白的呢？我的心比這電燈還明，你這個人的一切比外面下的雪還潔白。」又笑着，摟住了月梅，說：「眞個，陳惠如那天跟我說：她在醫院看見你，穿着白衣裳，戴着白帽子，跟白衣天使一樣，我想也看看你去。我再問你，是不是這次護士班你考了第一？過舊曆年你就入護士學校了？」月梅靄靄着問說：「您怎麼知道的？您聽誰說的？」麗雪笑着說：「你甭不用管啦，反正我都消息靈捷，你在醫院一切的事我都知道！」月梅倒不無驗也一變，麗雪卻仍然笑着，用手摸着月梅的頭髮，說：「護士學校是三年畢業不是？」

招募
一、中國人職工 仕上工（鉗案子）若干名 材料工 若干名
右者至急收募希望入業者攜帶履歷書及像片兩張（四寸無帽半身）到本廠勞務係接洽可也
昭和十六年三月十八日
青島市荷澤四路十四號 青島工廠

大阜銀行
本行辦理銀行一切業務及倉庫貨物抵押事宜手續簡便利率克已除烟台濰縣海州已分設支行辦事處外所有天津濟南開封商邱徐州德州濟寧博山周村各地亦均可通匯取費從廉如承 賜顧無任歡迎
青島總行 電話 經理室 二一七九九 倉庫 二一四一三九 營業課 二（七九九四 二）四五六 大港倉庫 三一〇三六四 出納課 二一四一九三 小港倉庫 二一八八一七 夜間用電話 二一七九九五

呢絨綿花布
包作各官署各團體各學校制服等項
青島被服工廠
青島河南路二一號
電話（二）四五八八號
營業所電話（二）四九三九號

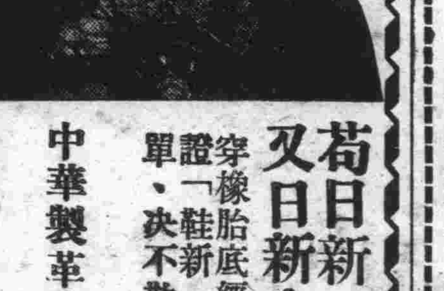
苟日新、日日新、又日新！
穿橡胎底經濟皮鞋，保證「鞋新一年」立有保單，決不欺人！
中華製革廠
廠址 貴州路三十六號 電話二七二七六
營業部 山東路四十一號 電話二七三八八 膠州路四十七號 電話二七七三七
附啓：團體經濟樹膠保現金恕不記賬

營業科目
化學工業藥品
顏料、機械油
燈油、豚毛雜貨
棉花、棉紗布、人絹紗布類
禮帽、松下牌汽車用蓄電池
豐新洋行
青島上海路二〇號
電話 日人用 七〇七九 華人用（二）四二八三 號

營業種目
一、一般醫療器械具
一、一般家庭用衛生器具並衛生材料
物療電氣治療器全套
光學機械
農業用機械器具
工業及化學機械
理化學藥品
X線發生裝置全套
獸醫料並機械
度量衡計量器
鑛山用機械
株式會社 森川製作所
興亞公司
青島市山東路十一號 電話2（六〇八七）號
本社 東京市神田區富士町一號 夜間專用2五八五四
工場 東京市中野區八島町十號
支店 大阪、福岡、札幌、奉天、大連

時論

美國援英之弱點畢露

自英慘敗、歐洲勢力行將易位、美國汲汲皇皇、懍於脣亡齒寒之戒、謀對英援助、且出以對兩洋作戰態態、竭力擴充軍備、及武器貸與案之種種行動、以向世界示威、尤其當去歲羅斯福大總統競選之前、美國參戰空氣彌漫全國、誰人皆以美國參戰時期大選終了、即可實現、孰知羅斯福雖得三屆總統當選、參戰空氣依然雷聲頗藏、空雷不雨、此莫非美國對英援助不力、無意妨害世界新秩序建設、乃以自身弱點太多、對參戰始終猶疑、故一面一方積極擴張實力、以應未來變局、美人之計劃自以爲周到、然此臨渴掘井究竟能否適用殊未可知、至其擬有四年建軍計劃、然四年之後焉知樞軸國家陣容不較今日強固十倍、美人講求進步、他人豈能劃地而止乎?且英國能否長久支持等待美國軍備完成後、拯已於危、更屬疑問、羅斯福總統所矜誇、美國物資豈爲無因、果如羅斯福總統所矜誇、恐早已躍身疆場、以顯其身手、尙何如此作態?蓋英國之本意只圖供給英國、以物資驅使他人作犧牲、勝利則春色平分、敗亦不至同盡、如意算盤固然打得很清、然宇宙間之便宜能否如此易得、殊爲疑問、此時以物資扎之日、美人仍不願踏泥、迨至英國戰至不能支持、美雖欲羅英國作其前衛、在英尙能掙不前亦不可得、彼時再行參戰、恐將英國同淪劫運矣、故今日羅斯福總統之大言矜誇、正爲外强中乾暴露其弱點也。

美國之弱點暴露非只一端、不待智者即能看出、據華盛頓美聯社報告、德國海軍逕對太平洋美國沿岸擴張其作戰區域、將以潛水艇阻害美國對英援助通商云云、此種報道對華盛頓各界與以大衝動、官方對此尙守祕密、吾人以德國海軍潛艇將向太平洋出動計劃容或有之、但何時實現尙不可必、且美國亦爲世界大海軍國之一、潛艇雖爲海上利器、究非海軍主力、德國潛艇即真駛入太平洋、美亦應該撲其海軍國力量有以禦之、若以此爲懼、美國戰事怯弱、真降至零下角度矣、雖然、美國之不足言戰、非尤爲特甚、美以高度工業發達之故、厭爲世界之金庫、國民生活優適、多半陶醉於紙醉金迷之中、頹廢自甘、失却參加戰役精神、在英國沒落未盡、美尙可運其物質向世界矜誇、倘至英國敗亡使美自身立於前線、恐美國之沒落慘敗有甚於英國百倍矣、故美總統發表援英演說後、義大利斯帝法尼通信社反駁羅斯福演詞謂、「除宣告英美兩國之弱點以外、並無任何作用云云」、並擬舉八項疑點、可供世人參考、指謫極爲中肯、然羅斯福總統之演說、以及義新聞之攻擊、可以視爲各有成見、吾人立於第三者地位、冷眼觀之、美國對英援助及向世界示威內情、弱點亦不可掩、蓋英國之外交虛滯、歐爲東南歐與東亞殖民政策、此兩勢力能夠長久保持、尙可維持現狀、倘舊勢力不能維持、則英國之沒落無法挽救、今者羅馬尼亞、保加利亞諸國先後參加三國同盟、允許德軍進駐、土希態度亦將隨新局勢有所轉變、英國對東南歐策謀亦失其效果、泰越糾紛和平解決、歐美在遠東失勢又甚顯然、英國兩大外交路線既被衝斷、美國援英即傾其全力不稍猶豫、能否補償此失亦未可知?故美國援英動作無論如何矜式、亦難掩其弱點也。

美大總統演說 有侵略意味

尤足顯示美國民好戰性 意報發表抨擊論說

(羅馬十八日中華社電)義大利政府之喉舌義大利日報主筆加依達氏、頃於十七日報端對羅斯福美總統演說「以與樞軸陣營敵對之美國應覺悟」爲題、發表論說要旨如次:

羅斯福大總統、於英帝國主義背後策動侵略的戰爭、巧妙的掩飾美國之真意圖、並置以演重之注意、彼曾明示美國欲參加世界新秩序之建設、且有呼號之權利、吾等願作一忠告、即美國反對三國同盟、援英愈積極化、則參加歐洲非洲亞洲所形成之樞軸國新秩序建設工作之可能性愈少、於戰爭繼續中對敵人之解決時期、已經到來、則立刻友好之事已不可能、有責任之國家、於如此戰爭中所應持之態度、即對於因樞軸方面之勝利、而招來之新秩序、應決定相互之關係、羅氏之全部演說、不外對戰爭之歡迎詞而已云云。

(羅馬十九日中華社電)義大利日報主筆加依達氏、十七日對美大總統發表評擊論議後、十八日義大利日報上亦以「奇怪的美國之好戰性」爲題、揭載論說、謂『美國夢想對樞軸方面架空侵略、親自加入挑發之戰爭、此殆基於羅斯福大總統之侵略意圖者』云云、而強調、其要旨如左。

對美國侵略究如何實行耶、要求羅大總統說明者不幸無一人也、而美國內……調、如斯侵略……立離、據紐約泰晤士報及紐約導報所載墨西哥市及華盛頓電報、「義德日三國同盟締約、不僅爲對蘇聯與美國、且爲侵略南美之策謀」云、如將此等說的解釋、兩報所載情報、爲承認英國迄今秋必之崩壞意味、而武器貸與法可見認定無何等效力之左證可也、又如借給希爾英相之言辭、去年十一月間業已消滅說之義大利海軍、今仍儼然誇耀健全、不單與英國海軍相抵抗、并渡大西洋能迄巴拿馬運河地方、擴大其行動區也、然於現實上對美國對樞軸之威脅不存在、對美大陸實行進攻之意思全然未有也、因是羅斯福大總統之演說乃至援英武器貸與案、除顯示羅大總統有侵略意志以外、并無任何作用也云云。

德艦活躍美近海 將展開空前死鬥

英美均認德艦已出動

(華盛頓十九日中華社電)德國潛水艦、有駛往美國沿海之說爲英方情報所宣傳、華爾斯次官、十八日夜於記者團會見席上、陳述如左、

十七日哈里福克斯駐美英大使、因接英國海軍當局之情報、傳達德國潛水艦隊駛往美國沿海云之情報而來、鑑於恰奇爾英首相亦述德國巡洋艦及潛水艦現正在美國大西洋岸活躍中云、右情報不移時即飭海軍當局蒐集詳細情報云云。

(倫敦十九日中華社電)因武器貸與法成立、及十五日羅斯福大總統之宣言、英美兩國對樞軸陣營業已決定而布共同戰線之際、在倫敦十八日舉行宛南特新任駐英美國大使之歡迎會、而對宛南特新大使着任後、初次在公開席上、英國之抗戰激勵演說恰奇爾首相謂、「對美國之援助、表示謝意、在決定其最大限援助之今日、蓋大西洋上之戰鬥、尤有最大決定的之意義、茲特展開歷史上未曾有之死鬥」云云、演說中並言及英首相謂、「德國不備潛水艦、巡洋戰艦、今也亦橫斷太平洋、對無護送船團、我船舶正在擊沉中也、彼等遂由西太平洋、即西經四十二度、於西方擊沉船舶、對由美國陸續輸送武器與食料、今也無假借之敵之戰鬥、業已開始矣」、惹起莫大衝動云。

(希臘援英?)滿載希臘傷兵之義國病院列車、爲與希臘交換義軍傷病兵、十七日夜通過南斯拉夫、而向南希國境進發、此乃基於最近成立之義希傷病兵交換協定最初送還之第一批云。

法比坦首席 延見義大使

【維希十九日專電】法元首比坦元帥頃於十八日傍晚延見美國駐維希大使里埃海軍上將、據關係方面宣稱、此次會晤、其唯一討論題材、爲美國輸送糧食來法問題、比坦元帥曾提出建議若干云。

德潛艇活躍熾烈 覆滅英船隊

空軍轟炸各處設施

【柏林十九日專電】德軍司令部頃於十八日中午公佈戰報如下、「德軍潛水艇英船隊頃經報告中、顯擊沉護航隊中商輪五艘、共三萬五千三百噸、德空軍偵察北海上空時在維卡寨爾擊沉商輪、總共英方商船四千噸之商輪一艘、十七日夜德機攻擊維卡寨爾之港埠設備及船塢、此外德機并轟炸東蘇格蘭東部諸港、十八日夜德機轟炸英國西北沿海區域若干地點、空襲十八日白晝德機在杜佛上空擊落英方空中阻塞汽球四具。」

(又電)十八日夜自王管方探悉、德海軍擊沉托魚雷艇、前於十七日在英國東海岸外攻擊敵方護航商輪隊、結果共擊沉敵輪在萬噸以上云。

各國船舶損失 以英爲最多 已達四百餘萬噸

(神戶十八日中華社電)據十八日此間所接電報稱、歐洲大戰以來、至今年三月二日止、羅伊德調查船舶損失數、聯合國方面計千二百四十五隻、四百九十六萬二千噸、德義方面計四百二十三隻、一百〇二萬噸、聯合國方面損失隻數約多三倍、噸數約多一倍餘、但德國方面公表擊沉聯合國船舶之噸數已達九百萬噸、反駁上述調查、又據紐約克波斯特報、英國損失船舶計四百二十一萬四千餘噸云。

(倫敦十八日中華社電)據英海軍省發表、自三月四日至十日一週間內、英方喪失商船噸數如下。

共計二十五隻 九八、八三三噸

內英國商船二十隻 八四、二四四噸

聯合國船五隻 一四、五八八噸

地中海德空軍 擊沉英戰艦

東菲方面展開激戰

【羅馬十九日專電】義軍司令部頃於十八日中午公佈戰報如下、(一)「希臘方面、前線僅有砲戰及偵察活動、吾機曾攻擊敵空軍根據地、(二)本月十六日德空軍在東地中海攻擊英艦隊、發射魚雷、命中英方主力艦二艘、(三)北非方面敵軍變擊任雷白里義軍陣地、將迫近時、迎戰潰退之、義轟炸機曾攻擊敵方根據地之各項設備、軍車及機械化部隊、十六日夜敵機曾來德里波里空襲、人民多名死傷、房屋多所被毀而已。(一)東菲方面、衣吉里區繼續在激戰中、敵軍屢攻不退、所蒙損失極重、義軍喪失亦告嚴重、僅……陣亡、空戰中義機速擊落敵機一架、義機亦有一架未返原防、敵海軍勁旅頃來轟擊柏倍拉、敵軍眾多、吾衛戍軍不支而後退、敵軍部隊現在該地登陸云云。」

義希傷病兵 第一批交換

(伯爾格來得十八日中華社電)

英國武器缺乏之原因

英國對美要求援助武器之原因、雖有種種、蓋去年援法派遣軍、在北法戰敗戰之際、曾放棄莫大武器、亦爲一大原因也、(寫眞即在北法登開爾海岸英國放棄之武器)

美對英法兩國 決輸送食糧

美大總統正式言明

(華盛頓十八日中華社電)羅斯福大總統、十八日於記者團會見席上、關於對英國及法國非佔領地帶、食料輸送、所述如左。

基於武器貸與案、以食料農具其他向英國發送之準備、正在着着進行中也、關石蘇威何德農務長官已與那衛生局長與赤十字社總裁之英方交涉、決定輸送法案、可得成立、恐迄其休假回來、因美國內之食料貯藏量極爲豐富、而對英國以外法國非佔領地帶其他之食料必要之諸國、供給亦有可能也云。

英駐南公使 訪南首相要談

(伯爾格來得十八日中華社電)駐南斯拉夫幹伯爾英公使、十七日正午訪問都愛特科維齊首相、歷長時間會談、右會談內容雖未公表、但據D、N、B、通信社所傳幹英公使向首相要求取關於德土兩國交涉之情報、南國援英方對此南國首相確認德土交涉正在進行中之事實、又謂南斯拉夫不爲任何第三國而戰云而否認其……。

專使陶文諾返國

【紐約十九日專電】……經過歐洲、近東及北非訪問之……陶文諾上校、業於十八日飛抵紐約、向上校下機後、對於記者詢問、咸予緘默。

伊國外長 警告美國

【梵蒂岡十九日專電】此間十八日報章刊載柏格召特消息云、伊拉克外長哈希米爾自偕首相同在國會秘密會議後、頃告英國、曾稱、伊拉克政府絕對反對任何國家之干涉本國內政云。

漢志國軍隊 集外約丹邊境

【羅馬十九日專電】漢志國軍隊、雲集於外約丹邊界事、全國上下異常驚駭、「蒙都阿拉巴報」接大馬色消息云、頃接外約丹京城牙門來電稱、漢志國精銳軍隊一萬名、業在阿加白灣地區集中、携有最新式之武裝設備云、一般推測漢志國此舉乃係保衛其國家安全之準備也云。

美政府對罷工風潮 態度極强硬

赫爾發表拒絕聲明

(紐約十八日中華社電)赫爾美國務長官、對國防軍需工業部門勞動會議及罷工、發表絕對不能默認云云、強硬聲明大總統之旨亦支持之、如斯美政府態度頗呈急激硬化、據十八日所發表之勞動局統計、一月中之勞動者每一人罷工時間、較十一月示五成六分之急增、又較去年一月之二倍半、然二月更有大規模之罷工勃發、又入三月以來、此種勢頭依然繼續、罷工時間推定一層激增云云、又關於設立新勞動調停機關、在議會因罷工防止法案之微妙關係、反對者有示妥協氣氛之消息、結局如預想、該法案將有實現云。

對處西半球危機 速强化國防

赫爾長官證言

(華盛頓十九日中華社電)赫爾國務長官、史汀生陸軍長官、諾克斯海軍長官、其他美軍首腦部、於十八日之下院豫算委員會秘密會席上、會作證言、豫算委員會發將赫爾長官之證言要旨、公佈如左。

赫爾證言 鑑於現實之事態、以中途半端措置、不能對付西半球直面之重大危險、吾等不可躊躇支付預算也、如據余之判斷、西半球與美國今日直面軍大危局、且最大快速力、講求可能凡百措置、而強化國防不可、本援英案雖有反對、干與歐洲政治紛爭之外交政策之說、但絕無如斯之事、現在美國外交政策、步步直面對他國樞軸之挑戰而來之各國之結合存在之事實、結合而發生若也、爲「深於吾等之緊急任務」、爲「征服者」、如在歐洲及亞細亞之行動、即對美國行挑戰之時期、究在何時有之必要雖然云云。

美以援英爲目標 決擴充生產

數字內容全部發表

(華盛頓十九日中華社電)英下院預算委員會發表、十八日以克奴德國防生產管理局長官之最大限援英開始爲目標、關於生產擴充計劃之證言、其數字內容如左、

一、因美國對融資新工場建設六一

一、依民間資本新工場建設經費三萬九千三百萬美元(工場數四一)

一、政府支付新工場建設經費十五萬七千四百萬美元(工場數三〇二)

右新工場生產預想百二十六萬萬美元、又政府建設新工場之業種別如次、機械製作廠飛行機製作二〇、飛機部分品製作六六、砲彈水雷製造一八、裝甲工廠九、機關鎗製造廠五、大砲製造廠二七、黃如科學武器一、造船四〇、戰車五日、裝軍板及鍛一二、工作機械二〇、光學機械九、雜一(金屬七、送水機送風機五、船舶用水管及推進機一九)工廠其他二工廠。

美工人列車 與貨車衝撞

【紐約十九日專電】載裝軍需工廠工人之列車、頃於十八日在俄亥俄之文德海姆附近與貨車一列相撞、工人一百六十五名受傷、其中四十名傷勢嚴重、當場損命者現在尙無統計、關於失事原因尙待公佈中。

政府公佈新法令

(貝魯特十八日電)伊拉克財政部於十八日發布法令、宣告全國政府及各機關、此後所有存款、應一概存入國家銀行、在伊政府此舉、係于各政府機關存款存在英系銀行所致也云。

美僑民撤退 美大使館勸告 法非佔領地區內

(巴黎十八日中華社電)美國政府業勸告法國佔領地帶之美國市民撤退謂、在維希美大使館此次并對今德軍佔領地帶之美國市民、以延長旅券有効期限、通常不許可、勸告可及的從速歸還本國云。

美民主黨員 指責英陰謀

【華盛頓十九日專電】英駐美大使哈里福克斯勳爵、曾向美國務院吐露謂、德長距離潛水艇、現向美襲來、美民主黨議……

英使返西京

【里斯本十九日專電】英駐馬德里大使荷爾爵士、頃於十八日搭汽車逕返任所、荷氏於十七日假座里斯本英國大使館、召集英國現在葡京之記者、發表談話。

日駐德大使 開招待茶會

(柏林十八日中華社電)大島駐德日大使、爲披露新任起見、自十八日午後四時起、於柏林日大使官邸、開招待茶會、有德政府李本托格晉外相始、有德政府國社黨及軍首腦者多數出席、盛況空前云。

德土間外交 進行頗順利

密切合作郎將實現

【伯爾格來得十九日專電】此間「伏里捷報」頃刊稱、德土兩國之密切合作、不久將告實現、該報指陳關於德土兩係之進展外界雖無從探悉、但土……德元首手書、可以證明此項談判、進行順利也、關於此層、此間「政治評論報」特撰文章申本月十六日德國駐土大使巴本及土耳其軍校校長在斯塔甫德軍陣亡將士公墓舉行紀念會時、所發表之演講云。

土國民大會 將討論增稅案

【新搭普爾十九日專電】此間「日報」頃接安哥拉消息、土耳其國民大會、將討論增加稅收之法案、關於何種物品之稅率將提高等、尙無法探悉、據稱土國民大會亦將商討提高郵資、電報等收費云。

美哈里曼氏 訪英之任務

【倫敦十八日專電】美國羅斯福總統遣英進行援英計劃之代表哈里曼、十八日在倫敦宣稱、渠業與英首相邱吉爾及英閣員會晤、遣英主要公務、乃檢討航運諸問題、并監討軍火及糧食之輸送、哈氏會稱、設若不必要時、美國人民寧願撙節食糧而輸來英國云云。

英德交戰能力 德方占優位

蘇機關報重要評論

(莫斯科十八日中華社電)蘇聯國防人民委員部機關報、於十八日將英德之戰力比較研究認爲德軍能利用佔領地之工業力、德方占優位云、所論如左

如將英德交戰力比較之英方所訂購武器之輸入、尙須相當時日、然此外又因船舶不足問題、與德於德潛水艦戰激化之現狀、美國之軍需品、果能安全向英國輸送與否、成爲問題、英國又擔於煤油之不足、而美國之軍需產業及經濟總動員遲延事實、並英國產業中心地暴露在轟炸之危險下之事實不能漠視云云。

德空軍健將 擊墜英機額

德軍當局發表成績

【柏林十九日專電】德軍當局頃公佈德空軍健將、出征擊落英機數字之報告如後:第一名、摩爾德中校、六二架、第二名、加蘭特中校、五七架、第三名、烏埃蘇上尉、四〇架、第四名、佐納上尉、三五架、第五名、穆志侯中尉、三三架、第六名、伊菲爾特上尉、三二架、第七名、搭爾斯寨卡尉、二八架、第八名、布……上尉、二七架、第九……

美駐匈公使 偕夫人返國

【布達佩斯十九日專電】美駐布達佩斯公使蒙德高茂萊、頃偕其夫人飛離此間、匈牙利外交部司長傑齊親臨機場相送、蒙氏將先行飛往里斯本再搭飛箭號返美、美國前駐里斯本公使裴爾將繼蒙氏遺缺。

【米蘭十九日專電】此間「考里特拉薩拉報」刊稱、美駐匈公使蒙德高茂萊偕其夫人及使館職員三名、頃於十八日搭專機來抵此間、彼等於該日午後將前往巴塞龍尼及里斯本云。

敬送 並贈 ▲治療腰痛腎虧秘方▼ 古傳秘方 各界欲索此方者、請函向上海……路二三五號 中國……

調經養血 保眞丹 婦女家庭聖藥 安胎坤中之寶 青島分銷處 北京大仁堂 開設濟南小緯六路北口

買一全 送一鹿 補腎丸 專治腎虛腰痛 立止夢遺滑精

贈品 箭刀老牌洗衣肥皂 去垢最速 經濟耐用 二號風景香皂一塊 照舊奉送 特價每元五塊 二批到貨成本太高 (每人限購一元) 永泰昌 青島李村路三三號

福民醫院 ◇借電話二三七五六號◇ 診治科目: 內外皮膚花柳科 眼科耳鼻咽喉科 產婦科小兒科 特設專科: 專門戒除鴉片嗎啡等毒害 保管七日斷除 根無效分文不取 日夜診療 青島平度路上十七號 光陸大戲院對過

健康醫院 院址:肥城路四十七號 電話:二八八六〇號 主治 ◇內外各科 ◇皮膚花柳科 ◇產婦科 ◇耳鼻咽喉科 特設 戒烟部專戒鴉片海洛英嗎啡等毒品各科有當門醫師負責治療 門診:不分晝夜 出診:隨請隨到

戒煙 痔瘡 黑白毒品 七日斷淸 濟衆診療所 山東路北首一〇〇號

最新創製 萬年毛筆 備此一枝!到處方便; 無取水研墨之煩 無硯台墨盒之累 無穎脫管裂之弊 商人記賬用萬年毛筆、便於辦事! 學生上課用萬年毛筆、便於抄寫! 旅客出門用萬年毛筆、便於携帶! 大夫行道用萬年毛筆、便於處方! 書記辦公用萬年毛筆、便於記錄! 精明人士紛紛採用 介紹的幾句話 發售伊始每枝特價二元五角 另購墨汁粉每包四角

風行全國 獨步羣倫 派拉蒙金筆 發行五載竟得數萬使用者的擁護 即足以證明其品質超越信譽卓著 饋送親友倍增熱忱 確是金筆中的特殊奇蹟! 獨家發行 並無分銷 新型派拉蒙金筆每枝十二元 特種派拉蒙特價每枝七元 甲種派拉蒙特價每枝五元 乙種派拉蒙金筆每枝三元 派拉蒙奇異墨水每瓶八角 免費修理 永遠保用

聯歡顧客 不惜巨大犧牲主辦 贈聯大會 奉贈京津十大書家親筆書聯 【名家親筆絕非膺品】 定章 凡購派拉蒙金筆一枝或乙種兩枝或毛筆兩枝立刻奉贈玉版夾貢紙四尺五尺親筆書聯一副 書家台銜 金息侯 華世奎 王伯龍 曹鴻年 于震西 童一山 薛月樓 張志魚 巢甫章 劉春霖 贈額有限 行將截止 欲得從速 錯過可惜 好筆遲早要買 贈聯意外收獲 青島美利時行 北京華中分行 同時舉行 各地顧客就近購買

婦女與家庭

婦女和職業

張玲

關於婦女應該到社會去抑或回到家庭去一層、幾乎成爲現在一般普遍討論譚婦女問題的焦點、但是如果沒有根據本實的利害、配量參致實際的情形、妄然加以判斷何者建議爲妥當、適宜、何者爲不當、逆理：未免影響或有損眞正的職業婦女和家庭主婦的尊嚴。

職業婦女畢竟是光榮的、不平凡的、她們能夠踏上爲社會生產的服務階段、尤其今日社會上失業問題漸嚴重化、尖銳化的當兒、有許多男子（數不盡）尙要被失業所俘虜、那末職業婦女亦祇確貴令人欽佩了、欽佩她們有豐富的知識技能、處世的應付手段、戰勝失業魔鬼的勇氣（就男女平等的觀點來講）我們總相信、眞正的爲社會服務者、不問男女、都具有從事服務的決心和應付服務的技能手腕、所以、至少、職業婦女對社會人類是一種義務，貢獻。

職業婦女的第二個目的、當然是酬報、絲毫不用僞飾、職業婦女之所以要站在社會上競爭、至高欲望的目標、就是爲了因工作可以獲得相當酬報、和男子一樣的。而且有許多婦女天天在那里大聲高喊、說是要到社會去生產、所謂生產莫非就是替自己增一筆收入。她們結過婚的說不願依靠丈夫做寄生虫寧可自己出去掙扎來養活自己、打破幾千年來的傳統禮教思想、所謂『三從四德、女子無才便是德………』一類話。還有、未婚的女子、她們從學校里出來，一意要謀事找職、理由是父兄既然供應了求學、求學完就終之後當然再不能做一位消耗者、就非找尋生產出路不可、這兩種不同環境的女子、她們似乎有相似的目標、即是「獨立生存」。人類能說得「獨立生存」是一件値得贊幸而無上光明正大的事。何況婦女界更値得大書特書了。

不過事實並沒有像紙上書寫的這麼潔白、平坦。因爲我們知道在現實的社會里、婦女的容貌美醜、交際手腕的强弱……和婦女職業還是有不可分離的關係。這種現象的存在、固然、不是婦女界本身的直接罪惡。但怎樣去消滅打破這類腐敗的現象、婦女界、尤其職業婦女界、應負相當的責任、如果此種現象沒有絕跡之前、職業婦女要避免被人歧視、簡直是不可能的事。

我們如果就一般已結婚的婦女說：他們在職業上做完工作后、同時孜孜地於家庭的兼顧、那末、她們的職務對於家庭並沒有重大的影響、而且、沒有職業的婦女、不一家個個都是負責家庭、試看某種家庭的主婦、她們整天的時間、都費在塗脂抹粉打牌、上戲院舞榭、談話、看閒書、對於家庭、丈夫、孩子、置於腦後、像這類沒有職業的婦女、較之有職業的婦女有什麼兩樣？

不錯，職業婦女有相當的收入、可以幫助整個家庭的開支、但是如果自己任意荒唐消費、職業婦女不但不能幫助家庭的經濟、反而多消耗家庭的經濟、事實是這樣的、職業婦女、一旦出去工作、離開家庭、那麼家庭里必須招請第三者來安排工作、無形中即增加一筆開支。同時、自己無節制的浪費、金錢、家庭里又沒有人來節省開支、那末不是得不償失了嗎？

還有人反對婦女找職業的、理由是、家庭的主婦一旦離開家庭、孩子們便沒有人去管束、因此很容易令孩子趨向下流、墮落、不過這點理由只適用於某一部分婦女、不能一概來論。例如未婚的、或沒有孩子的婦女、當然不能用這條理由來說服的。

至於婦女們對職業感興趣的佔多數、朗白羅沙夫人（Mme Gina Lombroso）在她的婦女的靈魂一書中、會有過這樣引證：

有一群婦女在戰時參加各項的慈善工作、她們覺得所遇的生活很新穎、和平時空虛寂寥的生活、當然不同、因此她們永遠願意過這種生活。

她有一次接到一位少女來信、有這麼幾句話：『如果我遇到一位合乎理想的男子、我不會拒絕嫁給他、但在未發現這男子之前、很想活動活動別的事情、例如研究文學、科學、藝術、我不願空閒得整天悶坐。』

『以後的家庭將變得更空虛、不但未婚的女子不肯悶坐在家里、即是做母親的、亦要出去找事不可………過去的家庭是一個完備的小世界婦女有一定的事情可做、現在情形不同了、男子侵入了女子的地位、無論裁縫洗衣匠等等都被男子佔據去、因此女子亦非去侵佔男子的地步不可。』

歸納起來講、婦女在職業工作之餘、處處顧慮到家庭間的問題、那末、這種婦女到社會去未嘗不可。如果在家庭里、主婦能夠做一個孩子的保姆、導師、家庭的事務員、丈夫的精神安慰者、那末做一個家庭的主婦、就是婦女到家庭去、亦未嘗不好。

過去的女性生活

YD

人類的生活、雖然複雜、但屬大的分別之、不外私生活的家庭生活與公生活的社會生活兩種、本來、男女兩性、同是人類、當然該同樣地營兩種生活、然而過去的社會生活、完全是男性的佔有品、女子祇在家庭生活中、虛度一生、雖然過去的女性、不能說全沒有社會生活、但不過是家庭生活的延長、男性社會生活的補助品、或裝飾品而已。

從經濟方面來說、生產經濟、是屬於男性的、女性的大多數、則以家庭中心的消費經濟爲主、過去的女性、雖然不能說完全不與問生產事業、在別的意義上說、家庭生活比現在女性的生活、更來得勞苦；可是她們的生產生活、爲家庭、爲丈夫、爲子女而不是獨立而、是補助男性而並不直接參與社會的大生產事業的、這是過去的女性、在經濟上的地位、所以在大體上、社會的生產經濟、屬於男性、爲女性所支配的祇是家庭內的消費經濟而已、又女性在家庭內的消費經濟而已、又女性在家庭內所消費的、大部分是丈夫與子女衣食住的管理、自己所消耗的、修飾咧、化妝咧、實際還是爲男子中心的裝飾、博男子的歡心而消費的、徵諸過去的歷史、美麗濃艷的女子的裝飾美、在每一時代的文化上、都留着不少的痕跡、若從內面細加考察、要求時代美的、都是男子的聲浪與男子的嗜好、所以名義上掌握着一家消費經濟的鎖匙、連自己裝飾美的費用、也以男性爲中心、迎合男性的意志而消費、這又是女性經濟消費的現象。

從這樣看來、過去的女性生活、實不能當社會生活的一員、不過以家庭爲中心的生活、而所謂家庭生活、還是以男性爲中心的、便是由女性所創造的美的世界、也是爲了男性而創造的美罷了、總括的說、過去的女性生活、是無自己、無獨立、無自我的、是寄生的、隸屬的、隨男性的立場所支配的。

春天裏——兒童健康注意

林

春天的天氣的變化是無從推測、一陣冷、一陣熱、使我們隨時隨地有受病的可能、尤其是嬰兒：在發育尙未完全時、絕對不可忽略的。

因爲嬰兒在生長期中、就好像一顆小生物在掙扎着生長、接受了日光、風的薰陶、才能增加它的抵抗力、而後才能使各部茂盛、試看在花窖中所薰的菜蔬、都是未受風日曝晒吹拂的、其色必嫩弱、不禁剌激、如豆芽、黃韭、香春之屬、若置諸外半日即枯、嬰兒亦是如此、及至生長成人、不過是嬌弱不堪的白面書生而已、那自然是不能忍受任何辛苦了、的確不是廿世紀中的青年、更不是東亞民族所須要的啊！

在一般老家庭中之青兒及一般『半土豪』的家庭（指着一般有錢的家庭、主婦鎭日玩樂、嬰兒及孩子都讓老媽子照顧的）之青兒、悉付之保姆奶媽手。她們既未受育兒正當訓練、又被鄉村中之『媽媽論』之傳流薰陶、使信服『春梧秋凍、老來沒病』之金科玉律、每到春季、不令嬰兒減少棉衣及毛線衣等禦寒之具。室外猶可、室內火爐暖氣尙有未除、如此嬌幼之嬰兒、豈能受此『梧』的威力、何況一般成年人都受不了呢？

因爲這種的緣故、所以每逢春初、便有許多小孩害感傷風咳嗽、或喉嚨失潤、聲啞、吐乳、夜啼各項病態。

而爲家長的却不向兒童的衣食上注意、偏請大夫上醫院、胡亂一治、往往勾引出天花、水痘等病那是多麼可怕！這種過失要歸在誰的身上呢？

當天氣溫暖的上午、應該令嬰兒多受風日吹晒、身上只須穿兩件毛線衫、外套與絨毯可放在手車裏面、將車篷揭開推到空氣好的地方如公園或馬路空敞處、在陽光和風中、來往散步、是最有益於嬰兒、即是兒童、更應使他們會去欣賞大自然的。

所以在春天的季節裏、這個『梧』字實不可行的；假使天氣忽涼、多穿一些衣服、亦必要出門走走纔好。

× × ×

正當娛樂與家庭幸福

若溪

創造一個快樂的家庭必須要有正當的娛樂這是應注意的一點、往往人勞苦了一天、就想休息、在休息的時候、便想到以什麼來做消遣、這是自然的道理。

消遣的方法不同、假若消遣得法、不但可以使身心快活、而且可以解除自己一天來的疲勞、然而消遣不合適時、不但不能解除一切的煩惱與疲勞、反而有增加而無減少、因此、我們日常的娛樂方法、不能不加以選擇。

普通以爲娛樂多半是賭或是嫖、固然這些也算是娛樂、但分析起來、對於人的各方面、都是有害而無益、譬如賭博、久而成爲嗜好、對於身體更加厲害、女性放棄家務、重則傾家蕩產、況且有一般人、日夜共賭、精神萎靡、這能有減疲勞嗎？

再就是嫖、不但消耗人的金錢、有損名譽、而且貽誤職業、久而久之尙能遺害整個家庭。總之、這些娛樂、全是有百害而無一益、急應戒之！

除此兩種之外、我們必須選擇有益於身心的娛樂、現在隨便選擇了幾種、介紹於讀者的面前：——

攝影：購一具小攝影機、爲價不多、可是給予家庭上精神上的快慰是要超過牠的價格的、互相拍照、遇旅行時携於身邊、有良辰美景、隨手拍照、久之訂裝一冊、其樂不可言論。

二、編織、編織各種衣物、既可消煩解悶、復可穿着、不但節省金錢、而且穿着之後、精神上有說不出的快慰、如精細研究花樣新奇尤感樂趣。

三、無線電收音機、於房內設一小無線電收音機、用費也不爲多、得益非淺、各戲院之名戲、時事之報告、等事情皆可不出門而知之、這是多麼方便呢？

四、奏樂、購樂器數具、閒時奏之、既幽雅、又解悶、如能共同合奏、尤無興趣、且能聯合家庭內之感情。

五、圍棋、圍棋爲中國舊有之娛樂、時至今日、玩此遊戲者尙不在少數、不但可做消遣、亦可訓練人之計劃力與好勝心、此事一優良娛樂。

六、旅行、於天朗氣爽、春秋之際、到野外旅行或游歷各地、此種娛樂、爲益尤大、不但可以使身體健康、而且還可以增加見聞、知道各地的風俗習慣、生活情形如何、况復可敀換環境、此乃最佳之娛樂。

七、野餐、於春暖花開之時、每隔數日、全家即到公園或野外聚餐、亦爲一有趣之樂事。

八、茶話會、家庭與朋友之間常舉行茶話會、不但可增加感情、而且人多時、當更有一番樂趣。

其餘尙多、僅略舉此數項、貢獻給讀者、如按諸實行摒除以前不良的娛樂、不但節省金錢、對於身體精神上更加有益、而且感情增加、定能成爲一個圓滿幸福的家庭。

漫談花瓶

小鳳

花瓶、這兩字、任何人都知道是含有侮辱性的一種名詞、這種名詞是送給一般職業女子的、像公司裏的職員、洋行裏的寫字、以及各娛樂場所的招待員等等、都在花瓶之例。

爲什麼一般人要予她們這個不名譽的冠冕——花瓶、含有侮辱性在那裏、這些、據我所知道的、大約不外乎下面幾點原因、

一、現社會男子中心勢力依舊很濃厚、雖然在目前二十世紀的昌明時代。男女高唱平等自由、但事實上、女子仍沒有得到眞正的平等自由、仍處在比男子較低一等的地位、因此之故、女子、一部份的厠身於職業圈、難免遭受男子的輕視和諷刺。

二、女子本身的自甘墮落、這是非常痛心的、同時也可以說、女子所以遭受男子的輕視和諷刺、這就是一大話柄、眞的、我並不是在這裏恣意謾駡女子、當我看到一般女子偎依在男子的懷抱中、展着嬌媚的甜笑、一種輕浮的表情、我心裏不覺發生了這樣的感歎、「女子畢竟是沒有辦法的、除了供男子玩弄之外」。

三、好尙虛榮和愛出風頭、這也是女子最大的劣根性、過去我們看到和聽到的許多關於男女間一幕慕的悲劇、那一件不是爲了女子的虛榮所造成、因爲了虛榮的毒害、而斷送女子畢生的幸福和青春、眞不知有多少呢、至於愛出風頭、這種人十九倒是站在領導婦女地位的前進女子、她們開口「解放」、閉口「自由」、但暗地、她們的私生活却相當浪漫、不是坐在高大的華屋裏享受物質、便是作資本家手腕下的摩登「司的克」、這還是花瓶中之最高等者。

其他尙有許多原因、一時想不出了、就此打住、不過我有一點希望、希望就是這社會上既已有了這樣一個不良的渾號、那末凡是女子、不論是在職業圈內的、或者厨房裏的、都應該自動的健全起來、糾正過來、要知道「物必自敗而後生蟲」、女子本身不健全、那末這花瓶二字、永遠是女子歷史上的一個汚點。

解救五淋

徹底除濁　絕不復發

SU—A4

徹底除根　永不再發

通例按四日間之內服即可停止分泌物　澄清排尿　使局部鎭痛消炎　使患者自覺的消退痛苦　實爲向來所有各種治淋專藥所不及也

包裝　二〇片　一〇〇片

製造兼總發售處　株式會社　塩野義商店　大阪市東區道修町三丁目

青島出張所　青島市奉天路一六七號

塩野牌　五淋拿根片

新六〇六　新洒爾佛散

Neosalvarsan

神將之記載。詳見於說部。其本領之偉大。人間所絕覩。舉世凶頑。莫能逃其手。治梅毒神藥「新六〇六」即「新洒爾佛散」聲名冠宇內。其功力之神奇。天下無倫比。全球梅毒。難以避其鋒。神將與神藥後先映暉。足以並垂不朽矣。

「新六〇六」「新洒爾佛散」爲德國首創梅毒神效劑。雖贋戳假冒之品。充斥市場。惟正式醫師見之。即能識辨眞僞。故病家就醫打針時。務希認明瓶盒上之獅牌標記。庶不致誤。本品除功效神速外。亦爲最安全之梅毒注射劑。

認明獅牌　庶不致誤

BAYER

瓶盒上所刊之獅牌即質實效確安全無弊之保障

備有說明書「梅毒一夕談」可向上海江西路一三八號拜耳藥品公司或天津特別二區華安街謙信洋行免費索取

烏利龍

BAYER

最新白濁內服特效劑。亦即創製「六〇六」藥廠之新發明。用治白濁功效準確。數日即可全愈。「烏利龍」

經濟

荷蘭銀行【續昨】

一九二五年四月二十九日、因英國恢復金本位、荷蘭旋撤銷黃金外運之禁令、於是該行遂又恢復其戰前之政策、而將荷祿令維持於金輸出入點之內、同時荷須擔其一九〇三年正式聲明下所負之責任、惟有一點與前此稍有出入、即凡係其輸往黃金之國家、每當幣值跌落至金輸入點以下時、其發鈔銀行須將黃金外輸之事、未加規定者、該行不負出售之責、當時其金儲準備、曾自一九一八年之高峯激然下降、惟同時曾取得鉅額之外國票據、鈔票流通額與存款俱減至常態、在恢復現時、準備率爲百分之五三、五、一九二九年一月四日之勅令、復將法定最低金儲準備提高至上次大戰前百分之四十、惟因除一九一四年下半年內之短期間而外、該行之準備率始終、係在百分之四十以上、故此次提高實際殆無甚重要也。

一九二五年、該行之貨幣政策會有兩大改革、惟至一九三一年復將其廢止、兩改革案中、最要者爲該行出而統制外匯行市、此項政策、惟在一九一四年前已見其端、惟當時外國票據保有額為數有限、大戰爆發前五年內平均保有額僅在一千五百萬福祿令之下、故未易使此政策發收功效、一九一九年自銀行條例修改後、該行遂得一無限制的增加其手中之外國票據、上次大戰後、更大規模吸收、故在一九二五年四月時、其保有額較一九一四年前之平均數遞增至數十倍、在一九三一年九月二十一日英國放棄金本位之前、渠所保有之外國票據、平均約逾二萬萬福祿令、其能左右外匯市場、當屬得力於此。

上次大戰後、因亞姆斯特丹蓄有鉅額外資且荷蘭已日漸成爲一重要之債權國、故其對於外匯之統制、困難尤多、關於外匯政策一九二五年至二六年度該行之常年報告中會有言曰：「職是之故、…吾輩之外國票據保有額、自須遠較往日爲多、以資繼續統制外匯市場、…自國外流入之大宗資金、已在荷蘭覓獲一安全之避難處、…且在吾國境於恆握有不可侮之勢力、惟此種外資之充斥、實極危險、即倘有意外事件發生時、荷蘭即有猝被國內資金一時盡爲外人爭提以去之虞、是以在鉅量存金之外、另須保有鉅額之外國票據、藉以使荷蘭在一切情形下、俱能長此穩定於金輸出入點之間、此於現今爲然、於最近之將來亦莫不然也。」

此項保有鉅額外國票據之政策至一九三一年七月德國銀行恐慌爆發、及同年九月二十一日英國停止金本位時、即完全放棄、茲將其一九三〇年至三三年之外國票據保有額與金屬準備額、列表於下：（單位百萬福祿令）

各月底	一九三〇年 外國票據	一九三〇年 金屬準備	一九三一年 外國票據	一九三一年 金屬準備	一九三二年 外國票據	一九三二年 金屬準備	一九三三年 外國票據	一九三三年 金屬準備
一月	二二七、一	四六六、〇	二五〇、七	四六三、三	八三、七	九〇〇、〇	七三、四	一、〇五四、一
二月	二〇〇、七	四六四、一	二三七、二	四七六、九	八四、三	九〇五、一	七三、四	一、〇五四、七
三月	二〇四、二	四五九、八	二二七、九	四八〇、二	八四、四	九〇四、〇	七二、八	九七二、四
四月	二二三、二	四五七、九	二三〇、九	四八五、四	八八、六	九三一、五	七三、二	九五二、七
五月	二三六、二	四五八、七	二三三、七	四八六、八	八八、六	九七八、七	七三、四	八六〇、二
六月	二三七、七	四五八、四	二三八、五	五三五、八	六八、七	一、〇〇一、八	七三、二	七九一、八
七月	二四〇、六	四一七、三	二三八、七	六二一、八	六九、〇	一、〇三四、二	二二、五	七九七、一
八月	二三四、三	四一五、三	二三〇、〇	六八三、〇	七一、三	一、〇五〇、八	一、二	八五〇、九
九月	二四二、九	四一四、二	二二八、八	七三四、八	七一、三	一、〇五二、七	一、二	八六六、七
十月	二五〇、五	四四九、九	九九、八	八六五、六	七一、三	一、〇五三、九	一、六	九一九、九
十一月	二四九、四	四五一、四	六六、四	九二八、七	七一、三	一、〇五三、二	一、四	九四八、五
十二月	二四六、八	四五〇、三	八六、三	九一四、〇	七一、三	一、〇五六、一	一、四	九四八、三

（未完）

期現生油米市 景况頗俏利 紗布交易漸轉快醒

本報特訊　本市之期現生油米市、近中於猶豫疲憊狀態下、漸露返升之景象、人情逐漸試探高作、以致近數日來有漸升之可能、十九日之現生油市銷路、雖申幫不稍過問、然因有洋帮數家伸辦、且口賣親切、故現議立之象、因現油銷下之暢盛、現生米市銷下亦佳、過磅妥二千餘包、火車生米三十七元五角至四十元、西南口生米四十元至四十二元、東口生米四十三元五角、定期生油米交易、初拍以現銷倚利、空方情怯、力謀訂補、一般散戶亦乘勢購進、故市價穩立、後場初拍票猶豫之象、援爰荷漸平和、然尾市因傾者耕起攻張、乃漸趨升起、市場內精神極佳、於堅硬之情況中收市云。

本報特訊　近中本市之期現紗布銷路、情況頗爲呆滯、景象沉悶、不易開展、十九日之現紗布市、因津幫購意親切、乃漸轉快醒、露微升之曙光、定期紗布交易、初拍價格仍極沉悶、旋因津幫進辦、市乃蒙其提携、節節上升、尾市依然穩立不疲云。

世界棉花產額 去歲俱減低 美國專家發表統計

上海通訊　據美國棉花年鑒所載、去年世界棉產爲二七、三六七、〇〇〇包、較前年之產量二七、五〇四、〇〇〇包、略見減少、其中美國產棉一一、五一六、〇〇〇包、前年則爲一一、六六五、〇〇〇包、美國以外之各國產棉一五、八五一、〇〇〇包、前年則爲一五、八三九、〇〇〇包、美國棉產略減之原因、由於棉田減少、而每英畝之棉花收穫量固較前年增加也、美國以外各國之棉產、總額與前年比較、幾無甚變動、蓋中國與印度之減收正與其他各國之增收相抵銷也、至於消費、去年世界用棉共達二八、四六一、〇〇〇包、前年則爲二八、五〇七、〇〇〇包、去年各國紗廠使用美棉較前年增加一、六二七、〇〇〇包、而使用美棉以外之各棉則減少一、六七三、〇〇〇包、除歐洲大陸以外、各國俱多用美棉、惟美國自己的紗廠與大陸諸國則多用美棉以外之各棉、昨年世界殘存之棉花爲二〇、四五四、〇〇〇包、前年則爲二一、六三三、〇〇〇包。

麵粉市平庸 雜糧無起色

本報特訊　本市之麵粉市銷路、近中以來、市況極不景色、欲升不能、反見漸趨跌落、步入銷路不暢之途、十九日之麵粉市、雜市場各貨銷下略暢、然仍不能提起不振、交易依然平庸、茲誌妥價如下：

砲車粉　十六元三角五
雙鉄粉　十六元二角
火磨粉　十五元二角五
游魚粉　十四元八角五
飛英粉　十五元二角
龍蝦粉　十六元二角五
金約粉　十六元二角五

又訊　本市各種雜糧、近中因來源頗暢、以致銷下極爲平淡、目前雖不至大落、然欲升則亦不易、十九日之各種雜糧交易、仍不見起色、惟元豆銷路較好、略有轉機、其他各種雜糧、仍甚平淡、無何開展、茲誌妥交價格如下：

膠州小米　二十七元
火車高糧　十七元
火車荷米　十六元五
火車元豆　二十三元
火車完豆　十八元
火車小麥　三十元

香港麻袋 銷路活躍

本報特訊　沉悶日久不思開展之二五香港麻袋市、近數日來銷下突轉活躍、實出意外、十九日之麻袋市、上午開價則露升之盛氣、妥價三元二角一分及三元二角五分、午後人情愈益振奮、再示升提、妥價三元二角六分、雖升如此之多、然成交無幾云。

赤金行情

本報特訊　本市之赤金市價、因標金之未多漲落、故近中金店掛牌亦稱平和、十九日之赤金、金店掛牌、每兩買入四百四十元、賣出每兩五百三十八元云。

唐山市場 定期正式開市 華北市場助成公司

唐山十九日中華社電　華北市場助成公司、自去年十一月一日成立以來、爲調整價格與接生產地、與都市間物資交流、積極建設各交易市場、唐山市場定於本月二十五日正式開市、華北市場助成事業、已踏上第一步云。

截止現在止 中儲發行額

南京十八日中華社電　據中央儲備銀行公佈、該行發行流通券、及準備金、截至三月、所發行之兌換券二十一萬六千三百五十五元、輔幣券一九二萬一七九九九一元、合計二三五九萬八一五二、九一元、又準備金現金準備二三五九萬八一五二、九一元、保證準備無合計二三五九萬八一五二、九一元

濟南市二月份 零售物價指數 濟市署現已統計完竣

濟南通訊　濟市市公署、現已將二月份濟市零售物價指數統計完畢、茲錄於下、（以二十七年四月爲基期）、本月總指數二四三、二一、比較上減一一、四九飲食類本月指數三〇〇、八四、較上月減七、七七、米麵類、本月指數二三九、九一、較上月加六、七三、日本米（十斤）本月價格三、四〇、本月指數二三六、六六。上海米（十斤）本月價格三、四〇、本月指數二四二、八六、小米（十斤）本月價格一、二〇、本月指數三三〇、〇、小米麵（十斤）本月價格一、〇〇、本月指數二〇〇、〇〇、較前月加二〇、〇〇、綠豆（十斤）、本月價格二、〇〇、本月指數一六六、六六、較上月減六〇、肉類、本月指數四五五、九二、較上月減二七、〇九、豬肉（十斤）本月價格九、二〇、本月指數五七五、〇〇、羊肉、本月價格七、四〇、本月指數四三五、二〇、較上月加二三、五三、雞蛋（百個）本月價格七、五〇、本月指數五三五、七一、較上月減一、〇七、一四、蔬菜類、本月指數二七七、三三、較上月加二五、五二、豆腐（十斤）本月價格一、二〇、本月指數三三〇〇、〇〇、黃豆芽（十斤）本月價格八〇本月指數一六六、六六、綠豆粉條（十斤）本月價格七、二〇、本月指數三六〇、〇〇、較上月加六〇、〇〇、海帶（十斤）本月價格三、蒜（十斤）本月價格七、〇〇、本月指數三八八、八八、水鹹菜（十斤）本月價格二、四〇、本月指數二〇〇、〇三、較上月減八、七七、〇〇、本月指數一八七五、白菜（十斤）本月價格一、〇〇、本月指數二五〇、〇〇較上月加七五、〇〇、葱（十斤）本價格一、〇〇、本月指數三三三、三三一、較上月加一一六、六六。

天津北美間 運費提高 四月一日實施

大阪電　據大阪商船公司稱、天津太平洋同盟方面、已決定將天津至北美之運費提高一成、由四月一日起實施云。

建設總署 本年經費 已定爲二千八百萬元

北京十八日中華社電　建設總署本年度經費預算、已定爲二千八百萬元、茲以華國治安開發經濟爲原則積極從事建設各公路、以與農村得以聯絡其公路建設費已定爲八百五十七萬元、關本年度之公路主要建設、爲天津至塘沽建築國道井陘鋪設鐵橋、太原附近汾河架橋等工程、其北京至天津間之公路前禮損壞甚多、決定加以修補、北京至南苑之公路、業已修築竣工、將來津塘公路完成、可與京津京苑等公路相連一起。

華北墾業公司 第一期計劃 五年中完成八萬頃

北京通訊　華北當局、爲謀土地改良、食糧增產、由中日合資共組華北墾業公司、前於日前宣告成立、該公司業務現已開始、特制定第一期五年開墾計劃、計就天津道南沿海一地造成水田一萬頃、再就冀東平原地區之荒地造成棉田、小麥地、雜糧地、漸產地等七萬頃、在最近五年中、其計預期完成八萬頃新墾田地云。

華北煤產計劃 開發復舊同時並進

北京通訊　華北煤炭之增產計劃、已經關係當局擬有綿密方案、據傳其主要計劃、除設法使一部現有煤礦之增產外並將使一部荒廢煤礦復舊、及對新礦之開發、關此復舊與開發兩項工作、已有具體策劃、俟決定後、即可見諸實施云。

燕外商銀行 營業日衰

連日美金有行無市

北京通訊　美金票價、行市萎生狂落後、信用完全喪失、外商銀行極力挽回、近來掛牌逐步提高、一般買賣金票銀錢號、近來多有戒心、市間買進倒手賣出、雖有利可圖、亦均不欲冒此危險、連日內市間無交易、無形之中華商與西洋商人、交易業呈間斷狀態、外商銀行、受此打擊、上週營業一落千丈、今後形勢尚難好轉云。

北京匯兌

北京十九日中華社電　十九日北京匯兌行市

英滙
賣價三便士十六分之五
買價三便士八分之五

美滙
賣六金元十六之九
買六金元十六之十五

北京證券

北京十九日中華社電　十九日北京證券行市

統一甲種	七二、〇〇
統一乙種	六八、〇〇
統一丙種	六九、〇〇
統一丁種	六一、四〇
統一戊種	六一、〇〇
九六公債	六、〇〇
交通銀行	七三、〇〇
金城銀行	六二、〇〇
邊業銀行	九〇、〇〇
鹽業銀行	一一七、〇〇
大陸銀行	八一、〇〇
中南銀行	八三、〇〇
浙江興業	七〇、〇〇
電車公司	四八、〇〇
自來水公司	五〇、〇〇

出口貨物

華山丸十九日出口

煙台貨

棉紗、二〇件、膠皮鞋、一三箱、行李、七件、黃紙、四八五件、鐵釘、一五桶、機油、二〇小桶、機油、一〇箱、棉子油、一五簍、墨水、一箱、搪瓷器、二箱、汽水、二〇箱、綠豆、八七包、麩皮、一〇〇包。

天津貨

棉紗、二二四件、棉布、二〇箱、汽車、一件、文具、三五件。

進口貨物

華山丸十八日由申來青

麵粉、一三二六六包、甘蔗、三〇〇件、鮮栗、八五包、棉花、二〇〇包。

利通號十八日來青

大連貨

貝杜、一二包、遺骨、六件、

煙台貨

食料罐頭、五五箱、瓜子、一〇〇包、洋酒、三三〇箱、雜、一一包、猪腸、六簍、化學品、一桶、化粧品、三箱、顏料、一箱、信石精、一七九箱、明礬、二〇箱、金紙、七五箱、時計、二四箱。

威海衛貨

花生油、八一八件、蔴袋、四四件。

內外市況

本市市況（三月十九日）

○棉紗期貨前場
三月開 1240.00　最高 1240.00　最低 1240.00　收盤 1240.00　成 30件

○棉布期貨前場
三月開 39.70　最高 40.05　最低 39.70　收盤 40.00　成 1325件
四月開 40.15　最高 40.75　最低 40.15　收盤 40.675　成 4775件

○土產期貨前場
生油：四月開 83.70　最高 84.70　最低 83.50　收盤 84.50　成 990噸
生米：四月開 41.70　最高 42.55　最低 41.70　收盤 42.40　成 136噸

○棉紗現貨
20支：藍鳳 1285.00　銀月 1325.00　五星 1320.00　龍門 1295.00
32支：銀月 1610.00
42支：宮女 1710.00

○棉布現貨
雙龍 40.80　40.90　41.00　41.1
龍門 40.20
花鳥 40.60　40.70

○土產現貨
生油 81.00　成 750噸
生米 40.00　成 650包

○麵粉
砲車 16.35　雙鉄 16.20　火磨 15.25　游魚 14.85　飛英 15.20　金約 16.25　龍蝦 16.25

○雜糧市
膠州小米 27.00　火車荷米 16.50　高糧 17.00　完豆 18.00　元豆 23.00　小麥 30.00

○棉紗期貨後場
三月開 1241.00　最高 1241.00　最低 1238.00　收盤 1239.00　成　件

○棉布期貨後場
三月開 39.95　最高 40.10　最低 39.95　收盤 40.10　成　件
四月開 40.65　最高 40.875　最低 40.65　收盤 40.725

○土產期貨後場
生油：四月開 84.80　最高 85.20　最低 84.30　收盤 85.20　成　車
生米：四月開 42.50　最高 42.50　最低 42.30　收盤 42.45　成　車

海外市況

○東京匯兌相場
對美：賣23又16分之7　買23又32分之15
對英：賣12.0　買12又2分之1

○正金銀行建值
對美23又16分之7　對英12.0

○東京交換相場
49元又8分之7賣　50元又8分之1買

○東京現期 前場開盤
新東 114.80　鐘紡 155.20　滿業 63.50　日產 63.70

○大阪現期 前場開盤
新東 111.60　大新 57.40　鐘紡 155.50　滿業 63.50

○大阪棉花 前場開盤		○大阪棉布 前場開盤		○大阪棉花 前場收盤		○大阪棉布 前場收盤	
三月	77.50	三月	4.685	三月	無市	三月	4.670
四月	77.50	四月	5.135	四月	無市	四月	5.095
五月	77.50	五月	5.540	五月	無市	五月	5.430
六月	77.50	六月	5.745	六月	無市	六月	5.670
七月	無市	七月	5.815	七月	無市	七月	5.780
八月	無市	八月	5.900	八月	無市	八月	5.845
九月	79.60	九月	5.990	九月	79.65	九月	5.900

○美國向各國匯兌
美英403又2分之1　美華5.49　美日23.47

○三個月期貨
美英 不立　美法

○美國向歐大陸匯兌
美德40.05　美法2.32　美荷 不立　美比 不立

○英國向各國匯兌
英美402.50　英法 不立　英獨　英瑞

○英國向東洋匯兌
上海3又32分之15　孟買16又32分之21　香港13又32分之1　新嘉坡24又16分之3　日本12又2分之1　巴達比亞7.58　西貢11又4分之3

○各國金銀塊
倫敦金塊：現貨168.0
倫敦銀塊：現貨23又2分之1　期貨23又16分之7
紐約銀塊：現貨34又4分之3

○紐約股票
司其普58又8分之3　阿那空達24又8分之7　鐵道股票28.18　工業股票123.92　諸項股票41

○印度棉花
平果爾：3月135又2分之1　5月133又2分之1　7月136.0
阿姆拉：3月169又4分之3　5月171又2分之1　7月173又2分之1
白露去：4、5月224又2分之1　7、8月2、130

○大阪棉花 後場開盤		○大阪棉布 後場開盤		○大阪棉花 後場收盤		○大阪棉布 後場收盤	
三月	77.50	三月	4.670	三月	無市	三月	4.685
四月	77.50	四月	5.010	四月	無市	四月	5.190
五月	77.50	五月	5.405	五月	無市	五月	5.750
六月	77.50	六月	5.630	六月	無市	六月	5.800
七月	無市	七月	5.740	七月	無市	七月	5.880
八月	無市	八月	5.825	八月	無市	八月	5.930
九月	80.60	九月	5.900	九月	80.95	九月	5.950

世醫裴星川改訂
診例並設分診所於永樂堂通告
科目　內科　男婦　小兒科
時間　上午八時至十二時門診仍在冠縣路四十九號電話二五七六八號　下午三時至六時門診在高密路永樂堂藥店電話二三八一〇號餘時出診午前掛號
診金　門診二元出診市內五元附診二元市外夜診均加倍車費在外貧寒免費

國醫　楊普忱返青　照常應診　天津路震東藥房樓上

營業課目
棉花、綿糸、綿布加工品、人造糸布毛呢、人造絲布製品、砂糖、罐頭、海產物、石鹼、染料、洋灰、三合板、建築材料、其他一般雜貨、機械部分品製作及修理、木工品製造（甲斐鐵工所經營）電話二一六九五號
共榮社石鹼製造所　日本油脂株式會社　代理店
青島堂邑路七號
江商株式會社　青島支店（華名　江商洋行）
支店長　二、二八二四號
棉花係　二、四六三三號
雜品係　二、六二一六號
綿糸布加工品係　二、二六八六號
同　二、二〇三一號
華人賬房　二、一六六五號
交易所專用　二、五二七二號

旅行顧客注意
敬啓者敝館新運到大批小形干片最適合旅行相用定價特廉每份四張取洋九角格日取件不誤主顧遇有快要者當日限時取件價目另議
明星照相館主人謹啓
青島高密路電話二四九八九號

天壇
吸烟最易生痰。喉嚨乾燥！
惟常吸天壇香烟！決無此患！
出品　華北東亞煙草株式會社
總運銷　福豐泰煙草推銷公司
青島山東路一一八號　電話二七三九六號

神農王留・物理治療
青島紫外線電療院
想要征服諸病　希望健康　必須先以電氣治療
青島陵縣路一八號　電話二、八五三三號
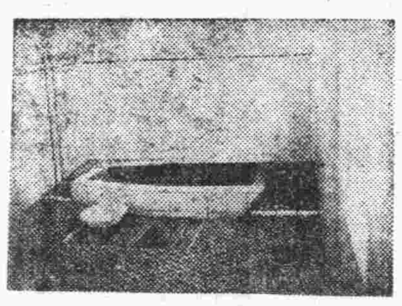
（電氣治療浴室）

（本院正面）
高血壓症　神經痛　皮膚病　慢性胃腸病　耳鼻咽喉病　痔疾、性病　婦人病　虛弱小兒
陵縣路　院址　青島取引所

三百餘年　古方正藥　商標
國藥家家有製牌子唯我最老
陳李濟
靈製良藥百種目錄函取寄奉
琥珀抱龍丸　附子理中丸
青島代理山東省陳李濟藥房

光陸大戲院
平度路廿二號、電話二.七八三〇　二.八七〇九

票價
池座前十排　五元五角
池座中八排　四元
池座後三排　二元二角
池座左右前十一排　五元五角
池座左右中六排　三元五角
池座左右後五排　二元二角
邊座左右前十排　二元五角
邊座左右後十一排　一元四角
樓座東西廂一排　五元
樓座東西廂二排　四元
樓座東西廂三排　三元
樓正廳一排　四元五角
樓正廳二排　三元五角
樓正廳三排　二元七角
樓正廳後　一元六角
樓座東西廂三排後　三元
樓正廳後籐椅　九角
碼座　七角

先期售票　對號入座　座位選定　概不退換
每票加捐一成

全國聞名　獨樹一幟　文武唱做兼全　獨一無二　風雅霸生
全球歡迎　花容月貌　四小名旦之一　文武唱做　青衣花衫

馬連良　張君秋

徐德林　滿福山　馬春樵　李洪福　松雪芳　葉盛蘭　馬富祿　袁世海　馬崇仁　王秀雯　張德芳

第一天・樊江關　借東風
第二天・蘇武牧羊
第三天・探莊　青風亭
三天打泡好戲
演期有限　火速早臨

驚人好消息!!
演員陣容較去歲加強一倍!!
配角齊全表演更覺精彩無比!!
準於三月廿六日夜場登台
今日上午十一時開始預售戲票

本市天花流行未已 小兒患者佔多數

三日間發現患者二十一人 勞働人衆會萃區實施種痘

本市衛生局以本市天花流行、毒力猛烈、傳染極爲迅速、自發生以來、患者已達五十餘人、尤以小兒佔多數、頃爲保障市民之生命安全、驅除天花疫癘、對於種痘之實施、乃取嚴密之手段、除實施街頭種痘外、並於本月十七日起實施按戶檢疫種痘、該局防疫股全體防疫人員出動、並由各關係防疫機關協助發現患者頗多、十七日發現九人、十八日發現八人、十九日發現四人、共爲二十一人、每日種痘人數可達五千人、截至最近止種痘者已超過三十萬人、其望市民早日接種牛痘、共同防範惡疫、市公署並於本月十九日發出布告、務望接受種痘、以免傳染、布告原文如下。

爲布告事、查本年春季法定傳染病、不時發生、而天花尤甚、爲增益民衆健康起見、業經實施種痘、以杜傳染、惟查本市小抱島、台東鎭、台西鎭、小港、李村路、黃島路一帶、爲勞働人衆會萃之區、關於各該處住民之種痘、尤應特別注重、以期周密、茲定於本月十七日起至二十二日止、由衛生警察兩局派遣醫師人員等、在上開地區施行臨時種痘、幷由警察局調派警士協助、戶口檢病調查、以重防疫、合行布告周知、仰即一體知照、勿得誤會、致滋驚擾切切此布。

一患者處所 消毒隔離一

本市當局澈底預防天花流行、實行檢疫、成績極佳、本月十九日繼續延戶檢查、結果於金鄉路三十六號內查獲有該處住戶紀姓、紀李氏年二十五歲、其子紀小成年三歲、母子均患染天然痘、經調查後確係天然痘、已送傳染病院隔離、同時於即墨路十號內附四戶史姓住戶史根藏、年六歲、患天然痘經檢疫班查覺後、亦送傳染病院隔離云。又於本月十九日在龍江路、黃縣路轉角處、發現被棄嬰屍一具、經警察發覺後、當即報告總局、派員前往檢驗後、其屍身斑痕、似出血性天然痘、除將屍體火葬外、其棄屍地帶則隔斷交通消毒、現警察局以本市天花症如此蔓延、對於棄屍者、有礙防疫工作、特飭屬從嚴細查、以資取締云。

溝通中日國民意志 普及日本語

中小學學藝會辦法已定

本市教育局以普及日本語、疏通中日兩國民之意志而圖東亞共榮圈之確立、乃極重要之事業、於去年爲獎勵日本語之學習、曾舉行小學生日本語作文募集及學藝會之開催、效果極宏、本年更擴大舉行中小學生日本語學習獎勵、其作文募集已於本月初舉行完竣、關於日本語學藝會之舉辦、分小學中學兩次舉行、其辦法如下：

一小學之部一

三月二十二日（星期六）午後一時、在市禮堂、參加者計本市市私立小學校十三處之學生中、選拔優秀者約五百名、項目：朗讀、唱歌、對話並簡單劇及其他、

出演規定：朗讀、談話等個人出演、齊唱二十名以下、對話劇等以十五名以下、

入選：學生以五等入選、且參加者均有參加賞、團體出演者各學年三等賞給與、

由審查委員審查、

一中學之部一

三月二十九日（星期六）自午後一時在市禮堂舉行、參加者爲本市市私立中等學校七校選拔學生約三百五十名、

項目、朗讀、談話、唱歌、對話並演劇及其他、

出演規定同小學之部、

入選：學年別初級科五等入選、高級科三名入選給賞、團體出演對學年別以初級科三等入選、高級科二等入選、給團體賞。

本市廣播電台 擴充娛樂節目

各戲院將設放送器

本市廣播電台、爲謀娛樂節目之增大、決放送本市光陸、中和、金城三戲院之戲劇節目、將於日內赴各戲院裝設放送器及線路、預期此項計劃實施後本市之電台聽戶將大飽耳福云。

花迎春色皆含笑

——第一公園之迎春花——

本報特寫

青島之平民市場 五層樓巡禮

樓上買賣不如樓下茂盛

說到逛、人們都以爲青島逛沒有可逛的地方、其實、並不是青島沒有可逛的地方、而是一般人們不會享受着那些可逛的地方罷了！

常聽到一些從北京來青島的人們說：「青島眞沒意思、有限的幾處玩的地方、逛一逛就感到無處可遊了。在北京、就玩兒不够、再沒地方去、還可以去東安市場、西單商場平民市場去閒溜達溜達呢」！這倒是眞話、北京玩的地方可眞不少、東安市場、西單商場都是很著名的地帶、每天都是遊人滿滿的、沒事的時候、或是公餘之暇、去東安市場散散心、觀光觀光、缺少什麼日需品、隨便買一點兒、在書攤旁隨便的觀覽一翻、一下午的工夫、很容易的就悠閑遊過去了、第二天仍然還想去溜達。北京的地方大、走馬路的時間、是佔着一個很大的數目、當然、住在北京的人、來到青島、要感覺到青島是沒處可玩了！

青島是一個含有紳士派的地方、好像是一個很高尚的地方、高尚的人們、知道去公園走走、參觀參觀馬場、到時候去海水浴場泡一泡、再不得已去太平角、砲台各名勝地方玩玩兒、於是、沒有可玩的地方了、只好悶在家裏打打牌、或是到平康里去尋花問柳消遣消遣、再不去煙館躺一躺、吞雲吐霧倒也自在、但是、這又是多麼無聊的消遣啊！

其實、在青島還眞有不少可消遣的地方呢？近一些的銀丁百貨店、也可以遊一遊、消磨一小時的光陰。遠一些的大港滿青島市場、也可以逛一逛、樓上樓下觀覽一下、也別有一番閒情逸致呢？

再有一處地方、雖然不如北京的東安市場繁榮、但却比北京的西單商場來得廣綽！在青島是數一數二的一個繁榮市場、它具有五層樓房、一所偉大的樓房、正門是在北京路、旁門却是河南路、這就是青島的商業市場、俗稱爲「五層樓」。普通的一般人、還不常去、那的主顧多半是些買賣人、但是、裏面是相當的繁榮、也正可以說是一個消遣的地方、在北京露天逛市場、逛商場的人們、不妨到這去閒遊一下、還可以買到一些京津一帶的日需用品。

「五層樓」的最下一層就是由進門的一條胡同進去、這胡同裏擺着一些花布攤、進到裏面、一個廣場中、都擺滿了花布攤、偶而有賣鞋的地攤、上面是一層帆布的屋頂、這地的花布、多半是一些鄉間花樣的料子、但是有時被城市姑娘買去、做一件衣服穿在身上、也是別有一番風味的俏皮呢、鞋攤都是一些平底的男子便鞋、除此、還有一些雜貨攤、賣鞋襪的買賣、他們的生意、是相當的興旺、價錢是有很大的

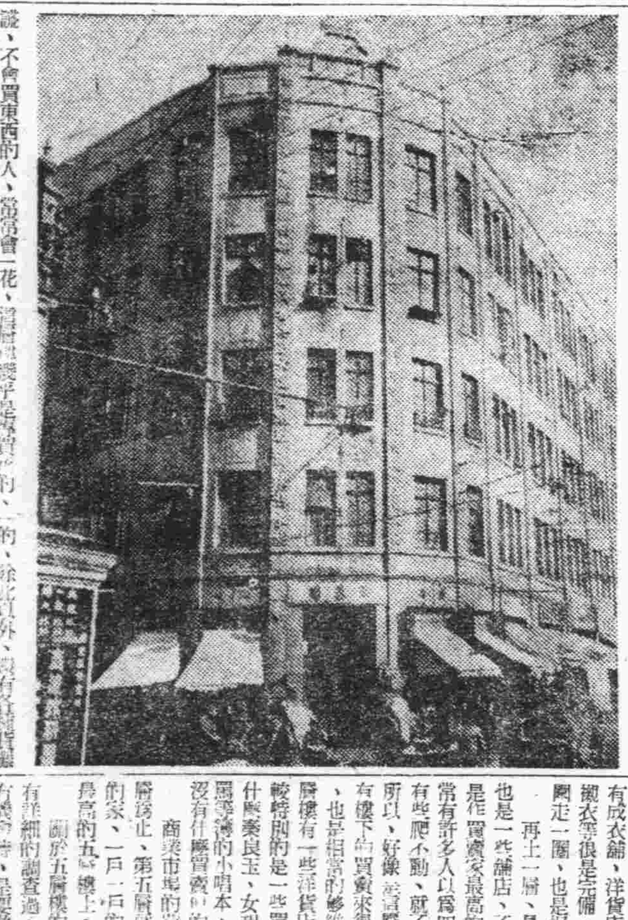

識、不會買東西的人、常常會上當了、還以爲買了便宜的東西呢、不過、話又說回來了、不會買東西的人、也不會去到那地方去買東西的。

上到第二層樓來是一些買花、這層樓幾乎是專賣花的、有很多的花店、售賣各種綢花絨花、這些花多產於北京、天津一帶、無論是各種花樣、都是非常的艷麗、一些喜慶用花、大概都是由這兒大批製成的、除此以外、還有各種貨攤、如同青島市場一樓的貨攤、有買眼鏡、牙膏、以及一切日需品。

第三層樓是以洋服店爲大宗、做洋服、學校制服等、還有成衣舖、洋貨店、買汗衫、襯衣等很是完備、繞着樓的周圍走一圈、也是相當的有意思。

再上一層、是第四層樓、也是一些舖店、不過、這層樓是作買賣家最高的一層了、常有許多人以爲四層樓太高、有些爬不動、就不再上去了、所以、好像這層樓的買賣沒有樓下的買賣來得茂盛、然而、也是相當的維持生活、這層樓有一些洋貨店、雜店等、什麼秦良玉、女起解、探親相罵等的小唱本、看來好像是沒有什麼買賣似的。

商業市場的買賣、到第四層樓止、第五層就是這些舖家的家、一戶一戶的人家、住在最高的五層樓上。

關於五層樓的歷史、也沒有詳細的調查過、不過、以後有機會時、是要做一番詳細的調查、作爲收集青島的參考資料（寫眞係五層樓）

多田所長 會見記者團

興亞院出張所多田所長、於十九日下午四時會見在青記者團、發表有關時局之各項談話、賓主頗多意見、至五時餘散會云。

華北電電招募 女交換手

二十報名截止

華北電電頃採用女子交換手二名、希望應募者、其資格須通曉日本語、女學校卒業程度、二十日中報名截止云。

馬科長將赴即墨 就職視事

前本市警察局、特務科外事股馬立山股長、於日前奉令調充即墨區辦事處警察科長後、刻已將外事股職務交代清楚、馬科長定於日內赴即墨就職視事云。

已送警局赴滬旅行證 限五日領取

過期不領者即行作廢

本市警察局、近爲便利旅滬旅客、及不良份子之取締起見、對於調查旅客身份、及發給證明書、在手續上已方求簡捷、已誌本報、同時該局查得有一般旅客、所領旅行證已經許可者、未能如期來局領取、致是項旅行證積壓者甚多、現爲清理起見、凡已在警察局申請之赴滬旅行證未取到者、自本月二十日起限五日內親赴該局領取、否則逾期作廢、希一般市民旅滬者、速赴該局領取、切勿自誤云。

日語學藝會 項目規定

本市教育局、爲促進中小學生學習日語之興趣起見、特定於本月二十二日、市禮堂舉行小學生日語學藝會、二十五日舉行中學生日語學藝會、學藝會項目有朗讀及會話唱歌等、其舉辦事項即可決定云。

建局二月份 官產營繕

共二十一件

本市建設局、二月份之官產營繕事項、共爲二十一件、茲誌之如次：

（一）估計警察局刑事所新築及擴造房舍工程預算及說明書、（二）估計市南分局新築房舍工程預算及編製說明書、（三）調查本市各公園遊戲設施損壞狀況、（四）估計農林事務所修理辦公室預算並製圖、（五）設計繪製社會局蕪雜平房住所工程圖、（六）東鎭小學及六路分校修繕校舍及更換瓦頂工程、（七）第三公園建築圍牆及修築走道工程、（八）感化所修理房舍工程監工、（九）江蘇路市公署職員運動場新建更衣室工程監工、（十）查勘估計四方菜市場改建勞工收容所工程並製圖、（十一）測高爾夫球場孔劇基地坡度計算土方、（十二）審查衛生局請建葬場工程概算。

女學生使節團 首次懇談會

商討東渡一切事宜

本報主辦青島女學生使節團、業已組織就緒、詳情已誌本報、昨（十九日）下午三時本報召集各團員來社舉行懇談會商討赴日一切事宜、全團員均出席、至四時半閉會、結果極圓滿、並擬定於四月一日舉行第二次懇談會云。

警察教練所 畢業學警

撥各分局服務

本市警察局警察教練所、受訓期滿之新警、業於日前受訓期滿畢業、於日前分發各分局服務、此次除各分局保送者仍歸各分局服務外、餘均撥往李村膠東兩分局服務云。

禁烟局員役 均有徽章

無在外工作者 警局飭屬知照

本市警察局、近據青島禁煙分局函稱、該局自成立以來、對於局務內部整飭之期、所有職員、巡警等、並未有派赴外邊工作者、凡本市尚未到辦理煙民登記之期、無查緝之必要、惟免有不良之徒假借禁煙分局名義、在外招搖或出入各煙店取締、並由該局製定查緝證及徽章式樣、分發該局所屬職員工役等佩戴以資識別等情、警察局據此轉飭知照云。

招聘翻譯員

本報現擬招聘翻譯員一人、以精通中日文者爲合格、待遇從豐、有願應聘者、可於即日上午十時至下午三時間親持詳細履歷書來本社編輯局面試。

教育局擬購 電影機器

擬在中小學校 放映教育影片

本市教育局、爲推進社會教育事業、擬購置電影機一架、分別至各中小學、放映教育影片、經呈請市公署後、頃已批准、購置費爲三千元云。

大港停放洋車 嚴加取締

違者帶局訊辦

海西警察分局、呂分局長、以大港一帶之洋車夫、每遇來青船隻下船旅客衆多之際、對於爭攬乘客多有不規則行爲、爲此該分局長特令大港分駐所、對於在該處停放洋車嚴加取締、如有不按章停放爭攬乘客者、一經查出、帶局嚴懲云。

里院垃圾箱

海西分局整理

海西警察分局、以當此夏令將至、各里院之垃圾箱、多有不整齊者、對於防止疫癘、頗有關係、爲此該分局特令所屬各分駐所對於各里院及舖戶之垃圾箱、限期一律修理整齊以防疫癘發生云。

市北分局界將設立 里院整理會

開座談會討論一切

市北警察分局、蘇分局長、及清水指導員、爲謀整理本管界內各里院、特於十九日下午三時、在該分局召集管內各里院主人及管房人開座談會、到里院代表人一百七十餘人、關於以下各問題由蘇分局長詳爲訓示、

一、各里院公共設備、如垃圾箱、公共電燈之設備務須週全、

一、對於各里院內之居住房客良莠不齊、各里院主人應隨時注意、與警察有所補佐、而清亂源。

一、去年防疫成績極佳、本年之防疫更應官民一致努力、以求獲得較去歲更良好之成績、

一、關於各里院之清潔問題各里院主人應特別注意、以求市民之保健、

一、各里院應僱用院丁、以備清掃里院、

一、各里防對於防火設備應特別注意、樓台走廊、不准存放柴草、

一、爲謀澈底謀各里院永久清潔、秩序之安寧起見、將成立里院整理委員會、以後再召集座談會時創通過草案第三次座談會、即開成立大會云。

警艇官警 救護民船

航業總公會 贈獎金獎狀

海西警察分局、瑞濱警艇、於日前救護民船窗殿江後、華北航業總公會、特於日前贈予海西分局犒金一封及感謝狀一紙

黃道會推進道義 將開茶話會

商討一切進行事宜

本市黃道會爲推進道義、發展會務、定於本月二十一日下午八時、在該會總會聖廳行道義茶話會、其懇談事項如左：

一、安清一道、歷史悠久、道友皆以正大光明爲念、現已屆其實現之期、故開會商討組織團體之辦法。

二、欲保安清道鞏固永存、須群策群力以維持之、更須持有固一宗旨、改革舊習、庶幾有濟。

三、欲謀團體光榮、必須取消私設香堂、勸導道友登記。

四、關於香堂劃一辦法。

五、關於會員登記後之保障。

六、對於大小香堂、由各位輪流辦理。

七、關於熱堂者、辦道者之保薦。

八、擺香堂均請到總會及各分會。

九、關於安清道團體之推進之意見、請隨時提出云。

一米達地基糾紛 日內開庭

耿興泉有優先權

天津路山西路拐角、聚興成水菓舖、於數年前、與齊精肉商人孫金鐘比鄰而居、孫某之門頭係在山西路、兩戶僅一木板之隔、孫因營業不佳、屢向業主耿興泉借貸、日久孫某共欠耿某三百五十餘元、旋將三百五十元作爲押金、不料去年秋季孫某向耿某交涉、欲將其舖底倒與耿某、正交涉間、孫某竟將其舖底房屋倒與杜姓某者、開設祥泰昌水菓舖、並向耿某索要一米達之地基、耿某以優先權乃一般社會習慣之常有、甚爲明顯、今孫某未得耿某之同意、而出倒與第三者、故向民事調解處聲請優先權之宣變、該處據狀後、定日內開庭云。

修標準鐘

建設局勘查中

本市建設局、以市內所有之標準鐘、損壞頗多、爲便利市民起見、並整理市容計、特派員往各標準鐘安設地點、實地勘查、損壞程度、以便飭工修理云。

夏福德行竊 贓證俱全

已送法院訊辦

梅李氏（年卅六歲上海人）住黃島路五十六號院內九戶、其對面房住有夏福德、（年卅七歲寧波人）梅李氏時常外出、夏某每乘其外出之際、即赴梅李氏家中竊取什物、於十八日晚夏某又乘梅李氏外出之際、竊取其麻綢十七尺、賣於聊城路某當舖中、得洋十元、梅李氏失物後、因疑夏某有竊物嫌疑、乃赴市南分局控告、經該分局將夏某傳案訊問、夏某堅不承認、旋派員查當舖將失主之失物查出後、復查當舖典當之人果係夏某無疑、至此人證物證俱全、無可掩飾、乃承認行竊不諱、當傳訊梅李氏領回失物將夏某送法院訊辦。

短期訓練警官 選拔完竣

定期赴京報到

北京治安總署、爲强化華北各地警政、擬舉辦特務官警短期訓練班一節、已誌本報、本市警察局對於是項官警已遵照定額選拔完竣、共五名、計警察局特務科張恩作、張柏堂、警察教練所曲學溪、台東分局夏尊學、市南分局汪克文、以上各員決於本月二十九以前到京報到、其受訓期間自四月一日起至六月二十日止云。

秀梅背夫從良 判刑上訴

其夫聲請返還 彩禮金四百元

孫守有（年三十二歲當衞人住泰山路一〇五號）於民國二十年十一月間、自本市救濟院娶得院女楊秀梅爲妻、同居數載、至二十六年、即逢事變楊秀梅即返回原籍、於二十九年秀梅返青、即赴平康里爲娼、旋與客人劉某從良、住於瀛洲旅社、被孫某尋獲後、經警察局送往法院訊辦、經法院將楊秀梅判處徒刑四個月、楊不服乃上訴高等法院、孫某復於民事調解處聲請傳訊楊秀梅返還彩禮金四百元、該處據狀後、已定期開庭調解云。

三山誠眼鏡老店　專採嶗山晶石　營業四十餘載　自設電抗工廠　聲譽中外馳名　出品精良　定價低廉　即墨路五五　電二一五六三

春水愁痕

呆漢

第六章　斷恩情蕭郎成陌路【60】

那種逗人的勁兒、什麼人見了不動心、那能怨我嗎？至於你呢、我是眞喜歡你　你要是安心跟着我、你要怎樣就怎樣、誰還能給你氣受、你不要辜負我的心「今天我先到別的屋裏去、你再仔細的想一想！」如玉道：「你不用說？請吧、將你的臭嘴閉一閉、免得招我生氣！」邱柏壽知道今天就是說一夜、也是沒有結果的、莫如先躲開她、免得擠出事來！遂將腳一頓道：「好！」轉身出來、他將一出屋、就聽如玉光鐺一聲將屋門關上了、當他們在屋裏吵的時候、大太太早就歇睡了、二太太三姨太太都在各人屋裏生悶氣、尤其是瑞芳更感覺有一種說不出來的味道、她自從邱柏壽在外面立小公館以後、邱柏壽對她就冷淡多了、他正天在素娟那裏膩、將瑞芳拋在家裏陪着李氏汪氏守空房、心中鬱悶難舒、已經成病、現在她又見弄進一個如玉來、她想這以後、當然是又將素娟扔在一邊了、她想到這裏眞是氣上加氣、病上添病了、後來她聽見他們吵起嘴來、她料定是出了什麼岔子、連忙披衣出來走到窗根下、這時二太太汪氏也出來要看熱鬧、一見瑞芳先在那裏聽、她忙向她擺手、不令她聲張、她也湊來湊在一塊兒聽、將屋裏如玉邱柏壽兩個人所說的話都聽了個清清白白、汪氏向瑞芳點了點頭、瑞芳也微笑着吐了吐舌頭、後來聽邱柏壽出來長出了一口氣、她們兩個人、各溜回自己屋裏去、邱柏壽被屈服了退了出來、就奔瑞芳這屋裏來、瑞芳已經將屋門關了個結實、他叫門、她在屋裏裝睡着了、不理他、他在外面呆了半晌、又到汪氏屋裏來、幸而汪氏沒有關門、他一進屋、汪氏也裝作很驚訝的樣子問道：「你怎麼還不睡覺、跑到這裏來、」邱柏壽坐在一旁一聲不響、良久、才將如玉爲難的情形告訴她、隨後又道：「這回事還眞不好辦這個丫頭眞厲害！」汪氏笑道：「你也遇見這樣的一個、給你們教訓、不然你以後還得弄個三個五個的、我看你對這個怎麼下場！」邱柏壽道：「不管怎麼着、我花了不少錢了、反正我不能叫她痛快了！她不是不叫我近身兒麼？慢慢的磨她、早晚還得叫她順從我！」汪氏笑了一聲道：「據我看、你就死了心吧、聽她的口話兒很緊、你再逼迫她非出事不可、依我說你已經有了好幾個人了、她既是不願意跟你、莫如你開籠放鳥、你損失幾個錢也不算什麼、叫她幹她的去、這也是一份德行事！再一說、你也不算吃虧、放棄了這個小的、還有她娘呢！她還不……」她這樣說、臉上露出從來沒有的輕巧微笑、邱柏壽見她譏諷自己、有些不大得勁兒、

哀情小說 情天劫

老威

第四回　飄零的身世【60】

便以王裁縫運傳不到案、顯係證據不確鑿爲理由、把這一件人命大案來以不了了之了、紀達開先生在家裏又住了些日子、就到城裏做他的買賣去了、光陰似箭、轉瞬年餘、這年大連西崗子五五號中藥宜書寓新接到了一個姑娘、長的眞是豔如桃李、溫如珠玉、有一些闊商富賈、及在這裏隱居的軍閥政客、在沒事的時候、跑跑妓館、摟摟姑娘、這是免不了的、他們見到了這樣俊俏的姑娘齊都驚爲絕豔、莫不爭相報効、都以早親芳澤爲快、這若是在普通的一個姑娘、還不早就受寵若驚、受錢與勢的誘惑與威脅而失身了麼！那這個姑娘確冷若冰霜、看到了這般人、不僅不表示好感、反到憎惡了不得、在心靈上、更加重了幾分痛苦、覺得在她的人生途徑上、是無上的侮辱、所以她對於招呼她的人們全都是惡言相向、這若是在旁的姑娘、少不了早就招得客人們大發雷霆了了、可是在她身上、還無關緊要、雖也有一些人、說她故意的撒嬌、但全都因着她長的出人頭地、有的想着拿錢與勢的誘惑、有的想着用溫柔體貼的感動、得到她的屈服、得到她的歡心、期早達目的、所以無論她多們樣的冷淡、也全都忍耐着、這天她的女老板、領着一個穿着很漂亮的西服的少年到了她的屋裏、叫道、「琳妹、你來、我給介紹介紹」、琳妹暗中把眼珠斜着瞄量了這少年一眼、見他的西服穿的很漂亮、人物也長的說的過去、又聽老板說他是車長五少爺、自然會有些身價、有些聲勢、若是接近了他、他也許能夠救我呢、才要說聲請坐、又聽這位少爺、洋洋得意的叨着道、「老板、我眞誠賞識你的新姑娘、喝、眞漂亮」、說着把嘴一張、哈哈的笑了一陣、琳妹覺得這位少爺太輕狂了、就把待要說話的心思來、又沉下去了、那個鴇母、接着說道、「這李五少爺、是當年李車長的少爺、琳妹、你好好的招待招待、」她說完了這些話、又道、「你們坐着談談吧、我到前院去看看」、說着走了出去、這裏李五少爺、看到女老板已經出去了、琳妹還坐在那裏未動一動、更一言未發、當時心裏就有莫大的不痛快、就要走去、既而又一想、「剛才女老板不是說她是清倌麼、也許是人家剛來見了生人有些不好意思、不如跟她聊幾句天看她是什麼意思、再定去留吧！」隨想隨坐下道、「琳妹你什麼時候來的？你是那兒人啊？你十幾啦？你長得眞漂亮」、李五少爺一連這些話、本想着引出琳妹一句話來、再趁機會作第二部的進攻、那琳妹倒是一句話也不說、而且在表面上露出不高興的樣子、李五少爺向來是因着有錢有勢、交際場中、無是爭强好勝的、向來是使旁人高攀他、這回遇了琳妹這個大釘子、當時就忍耐不住了、

飄飄欲仙

穿了「三和」出品之「三鶴」牌麻紗汗衫、背心、襯衣、球衣、褲頭、及一切棉織品、有『方』覺得輕鬆、愉快、舒適、有飄飄欲仙之概！

存貨山積、歡迎參觀。

整發零售、無不克己。

三和棉織廠 廠址 濰縣路 電話二一七一六號 營業部 電話二五五三十號

▲滋養軒廣告▼

滋養牛奶糖　各樣餅乾

滋養櫻花糖　西式糖菓

山東路一六九號　電話二、二四八三號

武俠小說 臥虎藏龍傳

王度廬著 鏡海畫

第一回 一朵蓮花初會玉嬌龍 半封書信巧換青冥劍 【6】

贊命得祿捧劍輪流着遞到幾位客人的眼前去觀閱，幾位客人多半是文官，本來對於寶劍這種東西沒有眼光，也沒有愛好，他們只用手摸摸劍柄，都讚聲：「好！這一定是寶物。」傳到那位正堂玉大人的眼前，玉大人卻接過來用手顫了一顫，又以指彈那劍鋒，只聽郎郎的響，如鼓琴之聲，玉大人就面露驚訝之色，就近燈燭，持劍反覆的看了半天，他就說：「啊呀！這口劍可以削銅斷鐵吧？」說話時抬起眼睛來，只見鐵小貝勒微笑着離座，轉頭一望，見紅木的架格上擺着一隻古銅的香爐，不太大，可是銅質又紅又亮，鐵小貝勒命得祿拿過來，放在几上，下面墊上棉墊，這時眾官員一見小貝勒要試他的寶劍，就都立起身來，小貝勒由玉大人的手中接過來寶劍，將白綾的袖頭挽起，舉起劍來向下一揮，只聽鏘然一聲，立時將一隻很堅硬的古銅香爐劈成了兩瓣，下面的棉褥墊也割破了一條大口子，看的人齊都驚訝變色，都嘖嘖的說：「劍眞銳利！」鐵小貝勒却微微笑，又把劍交給玉大人，令他看劍鋒上有無一點損傷，玉大人又就近燈燭詳細看了半天，他喘着氣，把紅燭的火燄都吹得亂動，他就說：「毫無損傷，這眞是世間罕有的名器！不知此劍有什麼名稱？是湛盧，還是巨闕？」鐵小貝勒搖頭說：「我也不知此劍的名稱，不過據我看此劍鑄成之時，至少也在三百年以上，我是在無意之中得來的，在我手中已有三年，因爲終日無暇，所以也不時常把玩此劍。」旁有官員就說：「此時若再有個劍法好的人，讓他拿着這口劍到院中舞一舞，那才好看呢？」鐵小貝勒因這話不由又想起了李慕白，暗想：似那樣劍法高強，明書知禮，慷慨好義的少年，眞是罕見，可惜因爲殺死了黃驥北，身爲重案，竟永遠也不能出面見人了，莽莽江湖，不知他現在飄流於何地！因此，鐵小貝勒面帶愁容，感嘆不置，旁邊的幾位賓客因見主人不歡，便先後辭去，只留下那位掌管正堂玉大人，他仍然就燭光，詳密把玩那口寶劍，他的蒼白鬍子都被燭火燒焦了，鐵小貝勒坐在邊上喝了一口茶，打了個哈欠，他還要讓沒放下寶劍，待了半天，他才戀戀不捨的，將劍放在桌上，又向鐵小貝勒說：「卑職家中有劍譜一卷、書上把古來名劍的尺寸及辨別之點，全都說得很詳細，明天卑職把那兩卷書送來，請貝勒爺按圖對證一下，必可知此劍的名稱和鑄造的年代，據卑職察考，此劍多半是青冥，爲三國時東吳孫權之故物。」鐵小貝勒點頭說：「好！玉大人明天就把那兩本劍譜帶來，咱們考據一下！」玉大人連聲應是，就也告辭走了，鐵小貝勒便也回後去休息，這裏得祿已令小廝將那劈成了兩瓣的古銅爐拿出屋去，他又叫小廝執着燈，他雙手托着寶劍，送回書房，才走到書房的門前，就見那裏黑忽忽的站着一個人，用燈光一照，才看出又是一朵蓮花劉泰保，原來他還在這兒等候着，並沒走開，他就迎面笑着說：「祿爺！現在可以叫我看看寶劍了吧？我在這兒等了半天啦！」說着，他就要伸手去拿，得祿卻向後退了一步說：「劉師傅！你怎麼不知道規矩？貝勒爺的東西，咱們怎能隨便亂動？」劉泰保一聽這話，却大大的不悅，把嘴一撇，說：「看看又算什麼？又短不了一塊鐵來？你也太不知道好歹了！」得祿說：「這不在乎什麼交情不交情，貝勒爺的東西，他叫收起來，我就趕緊收起，不能叫別人胡瞧亂瞧！」說着，他開了鎖，進屋又把寶劍掛在壁間，一朵蓮花劉泰保在廊下氣哼哼地，罵道：「奴才骨頭！」一頓腳轉身就走，嘴裏還咕嚕着罵着，他回到屋中，他住的是在馬圈旁邊，兩間小屋，李長壽跟他在一鋪炕上睡，今天李長壽忙了一天，得了許多賞錢，又喝了不少的酒，心中既是舒服，兩腿也有點兒酸，所以此時天才過了二鼓，他已然躺在炕上沉沉睡去，打着鼾聲，給屋中噴散出一種惡臭的酒氣，劉泰保又忿忿地罵了一聲，伸手也躺在炕上，掩上棉被，可是他才躺了一會，忽然又滾身下了炕，拍拍胸脯自言自語的說：「他們把那口劍寶貝似的藏起來，不許我看看？我一朵蓮花偏要看一看，非看不可！拚出了腦袋我也要看看不可！」於是他開了屋門，就站在窗外，只見滿天的星斗，一顆一顆的眨着眼睛，都跟小賊兒是一樣。

今日節目

XGOA 三月二十日（星期四）

註：本節目中有△記號者爲表示特初放送節目

- 八、三〇 新民體操 北京
- 八、五〇 初等日語講座 北京（第一二八講）久宗世一
- 九、一〇 京劇唱片 北京 失亭街 周嘯天 空城計 王少樓 斬馬謖 高慶奎
- 九、三〇 新聞重述 北京
- 九、五〇 商情行市 北京
- 一〇、〇五 新民講壇 北京 和平運動與婦女（四） 新民會中央總會職員 關儒貞
- 一一、五〇 唱片 北京 新民會頌歌 賽太歲 郝壽臣
- 一二、〇〇 報時 北京 春季衞生運動與衞生演講（第一回）北京 猩紅熱症和處理方法 第一傳染病院長羅希莊
- 一二、一〇 職業介紹 北京
- 一二、一五 娛樂節目 北京 一、琴書 馬失前蹄 劉寶山 二、相聲 抄家貨
- 一三、〇〇 新聞 北京
- 一三、一五 商情行市 北京
- 一三、三〇 評書 北京 龍潭鮑駱（第三三二回）品正三
- 一四、三〇 音樂 北京
- 一四、五〇 娛樂節目 北京 一、滑稽大鼓 紙烟牌子成家 張允芳 二、唐山調 勸賢玉 魏喜奎
- 一八、〇〇 兒童時間 北京 兒童之話：綠林琪遊世界記（二三）柳稚心
- 一八、二〇 兒童新聞 北京
- 一八、二七 預報本晚節目 本台
- 一八、三〇 中等日語講座 北京（第一二八講）齋田信夫
- 一九、〇〇 報時 北京 日本事情介紹 北京
- 一九、二〇 行政工作報告 北京 一、唱片 二、事情介紹
- 一九、三〇 演講 北京 未定
- 一九、五〇 南板馬頭調 北京 午眠乍醒（上） 韓瀛選 馬頭調中斷一分鐘
- 二〇、〇〇 報時 北京
- △二〇、二〇 新聞 北京
- △二〇、四〇 歌曲唱片 北京（收音機調整推備） 何日君再來 天涯歌女 興亞進行曲
- △二〇、五〇 演講 北京 對各戲院電影院中繼放送 華北政務委員會委員長王揖唐
- 二一、〇〇 單弦 北京 五聖朝天 曾振庭
- 二一、三〇 地方新聞 本台
- 二一、四〇 報時 北京 長坂坡（下） 北板大鼓 陶湘
- 二二、〇〇 新聞 北京
- 二二、一〇 京劇 北京 王寶臣
- 二三、一〇 預報節目 本台

日曆

- △三月二十日（星期四）
- △陰二月二十三日
- △潮候 滿潮 午前十一時二〇分（三〇二） 午後十一時一五分 干潮 午前四時五〇分（一二三） 午後五時三〇分（八七）
- △太陽 出七時四分 沒七時〇分
- △太陰 出一時四〇分 沒十二時一〇分

東亞海運汽船出帆

△印船客兼載

上海、神戶行（午前十一時）
- ▲貝加爾丸 三月廿一日
- ▲泰山丸 三月廿四日
- ▲日光丸 三月廿七日
- ▲原田丸 三月三十日

大連、芝罘、威海衛行
- ▲利通號 三月廿五日

大連行
- ▲大智丸 三月廿三日

連雲港行
- ▲十八共同丸 三月廿三日

芝罘、天津行
- ▲廣利吾丸 三月廿六日

威海衛、大連行
- △唐山丸 三月廿八日
- △筑後丸 四月九日

上海行
- ▲台南丸 三月十五日

上海、南支行
- ▲華山丸 三月三十日
- △唐山丸 三月廿六日
- △筑後丸 四月十四日

青島館陶路四五、四七號 東亞海運青島支店 電話2八二七五－七 夜間宿直2八二七七號

川崎汽船出帆

- ▲紐育線（神戶經） ▲比尼斯丸 三月廿一日
- ▲晚香波沙市線
- ▲桑港羅府線 ▲比尼斯丸 三月廿一日青島入
- ▲中南米線 ▲諾威丸 四月五日神戶出
- ▲諾威丸 四月五日神戶出

運費及其他詳細情形請向左記地址照會 青島代理店 川崎汽船株式會社 株式會社 昭和海運公司 館陶路二二號 電話二、四〇一三 七〇四四號

海州組合出帆

	入港	出港
海州行		
▲得春號	廿一日	廿二日
▲迎春號	二十日	廿一日
▲承春號		
陳家港行		
▲元泰號	二十日	廿一日
响水口行		
▲瑞祥號	十三日	廿一日
石臼所行		
▲永祥號	二十日	廿一日
▲太平號	廿一日	廿三日
▲恒新號	十六日	二十日
▲華新號	廿一日	廿三日
▲大有一號	二十日	廿一日
▲海川號	廿一日	廿一日
石島行		
▲義源號	二十日	廿三日
▲新順號	十九日	廿一日

株式會社中村組 膠皎輪船洋行 協信海運株式會社 海州汽船同業組合 電話22四四五九 四八八號

大連汽船出帆

△印船客兼載

上海行（午前八時入港）
- ▲青島丸 廿一日正午出港
- ▲奉天丸 廿四日正午出港
- ▲大連丸 廿六日正午出港

大連行（午後一時入港）
- ▲奉天丸 二十日午後六時出
- ▲大連丸 廿二日午後六時出
- ▲青島丸 廿五日午後六時出

上海行
- △白河丸 三月廿三日
- △黃河丸 四月二日

天津行
- △黃河丸 三月廿一日
- △白河丸 三月卅一日

大連汽船會社 青島支店 電話2八一二一 2八一一五 時間外 2八一一一 國際出張所 2四三六五 靜人脈房 2七六六五 碼頭酒船 3〇八九

朝鮮郵船出帆

	入港	出港
仁川行		
▲平安丸	十九日	二十日
▲慶安丸	廿四日	廿五日
▲釜山丸	廿九日	三十日
上海行		
▲釜山丸	廿三日	廿四日
▲平安丸	廿八日	廿九日
▲慶安丸	三日	四日
釜山、朝鮮行		
▲鎮江丸	三日	四日

船票於開船一時間以前發賣、至於運費及其他詳細情形、請向左記地方照會 朝鮮郵船株式會社 代理店 合資會社 中村組 電話22四六〇號 22七三〇號

大阪商船出帆

日滿連絡船（前十一時大連發）
- ▲伯羅吉爾丸 二十日
- ▲長沙丸 廿一日
- ▲扶桑丸 廿四日
- ▲報國丸 廿四日
- ▲烏拉爾丸 廿五日
- ▲亞爾然丁那丸 廿六日
- ▲鴨綠丸 廿八日
- ▲烏斯利丸 廿九日
- ▲黑龍丸 三十日

至於運往各地之貨物運費及開船日期等詳細情形請向左列地址照會 大阪商船株式會社 青島出張所 電話2三五四〇號 營業取扱店 青島商運株式會社 新疆路十八號 電話22二〇六號 22二〇七號

國際運輸扱船 嶋谷汽船出帆

自北海道 ▲鮭海丸

運賃地左記請照會 國際運輸株式會社 青島支店 電話（2八一〇一）代表（四回線） 青島經理店

遺失匯票 今因遺失中國聯合準備銀行秦皇島辦事處三十年二月二十四日開出森德逸名義第二九五一〇號支票一紙計國幣三百元除請該行止付外該支票無論落於何人之手概作廢 匯欵人侯森武彥啓

遺失聲明 啓者本年三月一日由青島丸輪青島碼頭水瓶九件之正副提單係由航空寄青但迄未收見該件遺失提單內註明爲青島輪出入組合名義特此登報聲明此後無論落於何人手中一概作廢除已向關係各方掛失外謹此聲明至希公鑒 青島輪出入組合啓

聲明啓事 敬啓者敝號珍順行開設市場三路市場內原係郗惟順侯文善劉志雲張以濂等合資經營茲因侯文善君另有高就將原有股紅利已一併撤退清楚嗣後敝號營業盈虧與侯文善君無干侯文善君一切行動亦與敝號無涉恐變方各立字據外特此登報聲明 青島市場三路市場內珍順行啓

聲明遺失 茲有晉大公司股票甲字第五〇一號至五〇號乙字第九五七號至九六三號共計八十股因事變遺失除函請該公司另行補給新股票外所有以上遺失股票無論落於何人之手概行作廢特此聲明 劉子元啓

遺失聲明 敬啓者敝有三十年三月三日由青島天和興立青島本號照付金茲田名下一七〇七號匯票一紙計國幣一百元整因一時不慎丟失除向該號掛失止付具保將款如數領出外特再登報聲明此票無論落於任何人之手概作廢紙 敝金茲田謹啓

訂婚啓事 高少賓 趙桂珍 我們由親友介紹並經雙方同意與家長認可於三月十七日舉行訂婚儀式特此鄭重聲明 高少賓 趙桂珍 仝啓

聲明道歉 啓者敝以私刻周立大號圖章向柴合洋行冒領啤酒事被查覺經友從中調解不追既往既感寬宏並登報聲明道歉日後再有此項冒領啤酒並意外事故相負完全責任 藍子風啓

兌盤聲明 敝人周福齡在四方海岸街開設福增合因不願出營已將貨物舖底兌與志成和爲業福增合對外存欠及糾葛與志成和將來盈虧與福增合無關自登報之日起所有未了事項限三日內逕向福增合清理逾期無效特此聲明 出兌人周福齡 受盤人志成和 同啓

遺失聲明 敬啓者今有二七五四號之汽車司機執照於本月九日一時不慎將此執照遺失除呈請警察局補領外嗣後無論落於何人之手作爲無效特此聲明 卞清山啓

遺失聲明 啓者本年三月七日由浙江輪輪青膠頭明爲青島東聚誠名義E.I.S.秀島丸提單一只該提單內註委託報行代早報膠海關業已批准放行一時不慎遺失無論中外人士拾得概作廢紙特此聲明 青島濟南路二十二號東聚通行謹啓

遺失聲明 敬啓者敝人持有古鳳臺同志成立青島資成號照付三天期第一百九十六號匯票一只計國幣一百三十元因一時不慎將票遺失除向該號掛失票外該票無論落於何人之手作爲廢紙特此登報聲明 敝人王克雲啓

結婚啓事 我們承王少泉張鳳岐二君之介紹並經雙方家長同意定於國曆三月二十四日在天津路東華旅社舉行結婚典禮恭請親友好屆時移玉參加觀禮爲荷 馬孚芳 黃秋芳 謹啓

本報醫藥顧問 **林子聖醫師** 專門 皮膚花柳科 內科 胃腸病科 特設 戒烟科 產婦科 病室完備 冠縣路五八號 華北醫院

本報廣告部電話二二〇六〇

子宮座藥 惠乃玉

是現代女性最有理想的至高寶藥 治婦女赤白帶下 腰腹痛 子宮炎 腹內膨脹 月經停閉 處女經期 不準 內有氣血病塊 積不下以及乾血癆 症勿論遠年近得只用一粒立見奇效藥量一球可 保一週間之效力將藥球放在子宮腔內 自能立見腹中鬱積血塊等化下即能根除病源誠爲女子之救星也

發賣本舖 東京 貴命堂 山東省總經理 寅屋大藥房 青島山東路膠州路角 電話二二九六七、五六一六番

營業科目 辦理海陸轉運事業 倉庫營業、報關代辦 包裝部、運搬貨物等事實 總經理水火保險一切事宜 關於直接或運輸資金之墊付

國際運輸株式會社 青島支店 山東路一八三號 電話二、代表八一〇一號 二、八一〇五號 荷扱所 北京路八三號 電話二、六二三八號 本社 大連 支店 營業所、日滿各主要地及膠濟、津浦、京漢、京包、北寧、各主要驛

精神戒煙 照常吸烟 見烟自煩 三日見效 十天斷癮 ▲廣告欺人▲天誅地滅▲限期戒絕▲保無痛苦

青島總經理 北京路 天合益藥房 電話二、三八六六號 濟南張聯子藥房 膠縣宏大藥社 經售

針灸醫士楊道眞 施以毫髮金針、刺肉不痛、出針不流血專治中西醫藥無效一切疑難大症 診所青島觀象一路一號

張萬年大夫 特備近代科學化各種電器醫械 採取世界最新技術 選用歐美名廠特效靈藥 並專治一般屢治不愈疑難之症 絕對負責 確保斷根 確具把握 負責根治 憑十五年以上臨床經驗 爲各級社會解除切膚痛苦

花柳淋病 初起久患 屢治不愈

花柳病分四個病源、在不潔交合時染得何種病源、即發何種病態▲四個病源即梅毒、（蒼白螺旋菌）白濁（淋雙球菌）軟性下疳（杜克萊氏桿菌）性病病源菌尚未發現也）、▲目前對四種花柳病之治療、均已有極進步醫術、且大致均亦發明有對症之特效藥、是故、在不幸染患花柳病者、要屬醫未得人而約未適用耳、▲鄙人行道十五年以上、專科淋病花柳、臨診頻而雖症頗能洞澈以斷根、其纏綿不得速愈者、要屬醫未得人而約未適用耳、各處一經有特效約劑及進步的醫療器械發明、大都儘先委余試用、因是道治療各病雖未必能超人、然確信對病家能負全責、尤以一般屢治不愈之頑症、證在最短期間內滿意斷根。

花柳病一般症狀及療法

梅毒分三期演進、染毒後二三星期發硬下疳、繼起無痛橫痃、再逾二三月左右即發二期全身皮膚疹…

花柳病者須注意的變化

如何方能治愈頑固各症

總批發 國產淋敵丸 犀黃清血丸 魚便消回丸 痔漏化管丸 定價每盒三元 黑牛補腎丸 定價每盒兩元 一盒除根 確具把握 各大藥房均有代售 張萬年大夫

一掃光藥膏 六〇六藥膏 一掃光藥水 主治乾濕膿疥頑癬皮膚搔癢一切患處立效

全治膏 主治風寒麻木四肢筋骨疼痛氣偏墜跌打損傷貼患處立刻見效

診所 青島大港西鎮雲南路八十七號 濟南普利門外 電話二七七四四 二八二七 時間 自上午八時至下午十時 星期照常應診

電氣專家

新到一大批歐美電機 包一切電氣工事 批發零售按裝修理 價格公道歡迎惠顧 凡貴廠電機發生障礙時請速電告敝號當立即派員前往檢查概不取費決不食言

青島復興電業謹啓 濟寧路五十八號 電話二四六八八號

平安 濟口路二十二號 電話二五二四八 每日一時 三時 五時 七時 九時 循環放映 星期早場十一時開 學生兒童毛一律價 加五毛捐在外

今日公演 中國藝華影業公司攝製 吳文超編導 王元龍 余琳 楊柳 領衛 王桂林 朱雲山 陳煥文 陳明 合演 古裝武俠機關巨片 頭集有聲 **火燒紅蓮寺** 惡僧；盤據古寺，私造機關，擄淫婦女 俠士；妒惡如仇，大破魔窩，撲滅奸黨 縣官；絕處逢生，千年古寺，付之一炬

下期公映 周璇 白雲 主演 **七重天**

中和戲院 青島山東路北首 電話二二六二三號 臨別紀念 **趙嘯瀾** 管紹華 傅德威 宋遇春 林秋雯 尚富霞 范寶亭 張德良 洪德佑 周益瑞 扎金奎 蕭盛萱 徐霖甫 李盛芳 李富光 朱錫林 午戲一時開五時止 夜戲六時開十一時止 午戲 南天門 南三復 嘉興府 夜戲 殷家堡 罵曹 林四娘 午戲價目 樓座七角 池座五角 碼座三角 夜戲價目 樓座四元 池座三元 邊座二元 碼座一元 加捐在外

東鎮 **慈光大戲院** 雲門路二十三號 電話三、一六八八 循環開演 午後一時開晚十一時止 假日十一時開 座價一二角 加捐在外 自三月十八日上午演四天 開新公司出品 全部哀感巨片 下集 **奇中奇** 張雨亭及全體明星聯合演出 下期上演 女俠舜琴

明星大戲院 循環開映 三月二十日起連映四天 弗萊麥茂萊、瑪琳黛卡洛兒 合演 風流滑稽香艷愛情巨片 劇情輕鬆 笑料豐富 **仙鄉蜜月** HONEYMOON IN BALI 姻緣是前生注定、自要被情絲一牽、任你怎樣的掙扎、也逃脫不出情網、 下期公映 航空軍事巨片 **海空鐵鳥**

每日五場 二五七九 **FOLOZU** 今日獻映 非常鉅製 香塵飄飄仙裙玉闕 瀝瀝鶯聲 **狄安娜寶萍** 最近第八部傑作與衆不同優越一切 春之活躍 **春到人間** 愛的呼召 "SPRING PARADE" 百花佳節 蝶舞蜂狂 三春芳苑 倫期吻熱 一片溫柔 巧囀鶯啼 兩心綿密 花露滴開

光陸大戲院 循環開演 票價 一元 七角 五角 加捐一成 今天獻演……新型歌唱鉅構 華北公司有聲歌唱諷刺滑稽鉅片 ……新片上演 火速早臨…… 周曼華 龔稼農 尤光照 姚萍 主演 **李阿毛與唐小姐** 大老婆三年不碰頭 太太夜夜不脫空 香艷滑稽風流！ 苦口婆心！ 替人造福！ 改頭換面！ 拯救眾雄！ 李阿毛……呆頭呆腦— 唐小姐……有情似無情— 注意！ 本院特聘北京扶風社五十餘人現已來青准今日於售票廿六日夜場登台 馬連良 張君秋 第一天 借東風 第二天 蘇武牧羊 第三天 青風亭

湖北路廿七號 電話〇〇七六三 CAPITOL THEATRE （本月十九日起演三天） 廿世紀福克斯公司出品武俠巨片 倫道夫史谷特 南錫凱蘭 二巨星通力合演百分之廿殺搏勇武 一枝手槍 二個拳頭 **邊塞英雄傳** 一白袋銀三流血債！ 十張紅票兩條人命！ 沈湎於醇酒婦人間！ 呼吸文槍林彈雨中！ 下期開映［本月廿二日起］ 新環球公司出品戰鬥巨片 **蠻地戰雲** 又名『續鐵馬』

光陸電影院 海泊路六十三號 循環開演 每日一時起至十一時止 假日早十時開映 座價 頭等五角 貳等四角 參等三角 兒童一角 二十日起連演四天 大中國影片公司非常出品 全部武俠神怪鉅片 林如心 顧無爲 主演 **無底洞** 唐三藏取經遇妖怪！ 孫行者大海南求士！ 下期開演 第一集 **奇中奇**

金城大戲院 西大森（司圍）南村路 劇界神童文武老生 **田中玉** 老伶工 田文玉 功底花 范成玉 李良玉 田長玉 江秀玉 李俊玉 那雲玉 劉祥玉 田彤玉 王明玉 邢豐玉 沈蓮玉 劉和玉 夜戲 全部 拿高登 吊金龜 定軍山 最後一天 每日上午十時起售票

光陸大戲院 福寺路六十三號 電話三〇五五六號 循環開演 公演四天 十六 十七 十八 十九 快活林影業公司非常出品 有聲對白家庭警世鉅片 龔秋霞 胡蓉蓉 姚萍 領銜主演 **父母子女** 父應怎樣教訓子女！ 母應怎樣愛護子女！ 家庭不可不看此片 下期公演 掌上[illegible]